

II. ANALISA HASIL HASIL DAN DISKUSI/PEMBAHASAN

No. Urut

Uraian : Analisis hasil penelitian dan pembahasan
Spesifikasi Hasil/Indikator : (Materi dan Submateri) : **CDPE** : **Struktur Organisasi**
Penyusunan Instrumen Soal :

1. INSTRUMENTASI

Nama Instrumen	Kuis/tes tertulis/tes lisan/tes.
Waktu	10 menit
CDPE	Struktur Organisasi
Spesifikasi Soal	1
Kelebihan dan Kekurangan	Kelebihan: Mudah dan Murah. Kekurangan: Tidak dapat mengukur kemampuan.
Kelebihan	Memerlukan biaya
Kelebihan dan Kekurangan	Kelebihan: Kelebihan: Mudah dan Murah. Kelebihan: Mudah dan Murah. Kelebihan: Mudah dan Murah.
Kelebihan dan Kekurangan	Kelebihan: Kelebihan: Mudah dan Murah.
Kelebihan dan Kekurangan	Kelebihan: Kelebihan: Mudah dan Murah.

2. INSTRUMENTASI

Nama Instrumen	Kuis/tes tertulis/tes lisan/tes.
Kelebihan dan Kekurangan	Kelebihan: Mudah dan Murah. Kekurangan: Tidak dapat mengukur kemampuan.
Kelebihan	Memerlukan biaya
Kelebihan dan Kekurangan	Kelebihan: Kelebihan: Mudah dan Murah. Kelebihan: Mudah dan Murah.
Kelebihan dan Kekurangan	Kelebihan: Kelebihan: Mudah dan Murah.

Penyusunan Instrumen Soal dan Pembahasan :
 Penyusunan Instrumen Soal dan Pembahasan :
 Penyusunan Instrumen Soal dan Pembahasan :
 Penyusunan Instrumen Soal dan Pembahasan :
 Penyusunan Instrumen Soal dan Pembahasan :

Project: [Project Name]

Author: [Author Name]

Date: [Date]

Version: [Version]

Table of Contents

Introduction

1.0

Background

1.1

Objectives

1.2

Methodology

1.3

Results

1.4

Conclusion

1.5

References

1.6

Appendix A

2.0

Appendix B

2.1

Appendix C

2.2

Appendix D

2.3

Appendix E

2.4

Appendix F

2.5

Appendix G

2.6

CONTRATO DE COMPRA E VENDA DE IMÓVEL

15/03/2024

Partes: VENDEDOR: Sr. JOÃO DA SILVA

COMPRADOR: Sr. PEDRO ALVES

CNPJ: 00.000.000/0001-00

Objeto do Contrato: Imóvel

Valor do Imóvel: R\$ 1.000.000,00 (Um milhão de reais)

Item	Descrição	Valor (R\$)	Valor (R\$)
1	Valor total do imóvel	1.000.000,00	1.000.000,00
2	Valor total do preço de venda	1.000.000,00	1.000.000,00
3	Valor do preço de venda à vista	200.000,00	200.000,00
4	Valor do preço de venda em parcelas	800.000,00	800.000,00
5	Valor da primeira parcela	200.000,00	200.000,00
6	Valor das parcelas restantes	600.000,00	600.000,00
7	Valor da primeira parcela	200.000,00	200.000,00
8	Valor das parcelas restantes	600.000,00	600.000,00
9	Valor da primeira parcela	200.000,00	200.000,00
10	Valor das parcelas restantes	600.000,00	600.000,00
11	Valor da primeira parcela	200.000,00	200.000,00
12	Valor das parcelas restantes	600.000,00	600.000,00
13	Valor da primeira parcela	200.000,00	200.000,00
14	Valor das parcelas restantes	600.000,00	600.000,00
15	Valor da primeira parcela	200.000,00	200.000,00
16	Valor das parcelas restantes	600.000,00	600.000,00
17	Valor da primeira parcela	200.000,00	200.000,00
18	Valor das parcelas restantes	600.000,00	600.000,00
19	Valor da primeira parcela	200.000,00	200.000,00
20	Valor das parcelas restantes	600.000,00	600.000,00

O presente contrato foi celebrado entre as partes acima mencionadas, em conformidade com o disposto no art. 1.518 do Código de Processo Civil, e em conformidade com o art. 1.518 do Código de Processo Civil, e em conformidade com o art. 1.518 do Código de Processo Civil.

Assinaturas e Rubricas:

Assinatura do Vendedor:

Assinatura do Comprador:

DEPARTAMENT D'INVESTIGACIÓ EN CIÈNCIES DE LA SALUT

44729

Titular: MARGALIT GARCIA GONZALEZ

Plaça de treball: 1a planta de Ciències de la Salut

Plaça de treball: 1a planta de Ciències de la Salut

Plaça de treball: 1a planta de Ciències de la Salut

Plaça de treball: 1a planta de Ciències de la Salut

Plaça de treball: 1a planta de Ciències de la Salut	Plaça de treball: 1a planta de Ciències de la Salut
Plaça de treball: 1a planta de Ciències de la Salut	Plaça de treball: 1a planta de Ciències de la Salut
Plaça de treball: 1a planta de Ciències de la Salut	Plaça de treball: 1a planta de Ciències de la Salut
Plaça de treball: 1a planta de Ciències de la Salut	Plaça de treball: 1a planta de Ciències de la Salut
Plaça de treball: 1a planta de Ciències de la Salut	Plaça de treball: 1a planta de Ciències de la Salut
Plaça de treball: 1a planta de Ciències de la Salut	Plaça de treball: 1a planta de Ciències de la Salut
Plaça de treball: 1a planta de Ciències de la Salut	Plaça de treball: 1a planta de Ciències de la Salut
Plaça de treball: 1a planta de Ciències de la Salut	Plaça de treball: 1a planta de Ciències de la Salut
Plaça de treball: 1a planta de Ciències de la Salut	Plaça de treball: 1a planta de Ciències de la Salut
Plaça de treball: 1a planta de Ciències de la Salut	Plaça de treball: 1a planta de Ciències de la Salut

QUESTIONNAIRE SUR LE BESOIN D'UN PLAN D'ACTION

QUESTIONNAIRE

Le présent questionnaire est destiné à être rempli par les personnes qui ont participé à la formation. Il est anonyme et les données collectées ne serviront qu'à des fins statistiques. Les résultats de ce questionnaire serviront à évaluer les besoins en matière de formation et à définir les actions à mettre en œuvre pour répondre à ces besoins.

QUESTIONNAIRE

Le questionnaire est composé de deux parties. La première partie est destinée à recueillir des informations sur les participants et sur leur situation professionnelle. La deuxième partie est destinée à recueillir des informations sur les besoins en matière de formation et à définir les actions à mettre en œuvre pour répondre à ces besoins.

Il est important de répondre à toutes les questions de manière précise et honnête. Les données collectées seront traitées de manière anonyme et les résultats seront communiqués aux participants. Les données collectées seront utilisées pour évaluer les besoins en matière de formation et pour définir les actions à mettre en œuvre pour répondre à ces besoins.

Le questionnaire est composé de deux parties. La première partie est destinée à recueillir des informations sur les participants et sur leur situation professionnelle. La deuxième partie est destinée à recueillir des informations sur les besoins en matière de formation et à définir les actions à mettre en œuvre pour répondre à ces besoins.

Il est important de répondre à toutes les questions de manière précise et honnête. Les données collectées seront traitées de manière anonyme et les résultats seront communiqués aux participants. Les données collectées seront utilisées pour évaluer les besoins en matière de formation et pour définir les actions à mettre en œuvre pour répondre à ces besoins.

Le questionnaire est composé de deux parties. La première partie est destinée à recueillir des informations sur les participants et sur leur situation professionnelle. La deuxième partie est destinée à recueillir des informations sur les besoins en matière de formation et à définir les actions à mettre en œuvre pour répondre à ces besoins.

Il est important de répondre à toutes les questions de manière précise et honnête. Les données collectées seront traitées de manière anonyme et les résultats seront communiqués aux participants. Les données collectées seront utilisées pour évaluer les besoins en matière de formation et pour définir les actions à mettre en œuvre pour répondre à ces besoins.

QUESTIONNAIRE SUR LE BESOIN D'UN PLAN D'ACTION

Le questionnaire est composé de deux parties. La première partie est destinée à recueillir des informations sur les participants et sur leur situation professionnelle. La deuxième partie est destinée à recueillir des informations sur les besoins en matière de formation et à définir les actions à mettre en œuvre pour répondre à ces besoins.

QUESTIONNAIRE SUR LE BESOIN D'UN PLAN D'ACTION

QUESTIONNAIRE SUR LE BESOIN D'UN PLAN D'ACTION

QUESTION 1: (10 MARKS) (10%)

Consider the function $f: \mathbb{R} \rightarrow \mathbb{R}$, defined by $f(x) = x^2 + 2x - 3$. Determine the domain and range of f . Justify your answer. (10 marks)

QUESTION 2: (10 MARKS) (10%)

Let $f: \mathbb{R} \rightarrow \mathbb{R}$ be a function defined by $f(x) = x^2 + 2x - 3$. Determine the domain and range of f . Justify your answer. (10 marks)

QUESTION 3: (10 MARKS) (10%)

Let $f: \mathbb{R} \rightarrow \mathbb{R}$ be a function defined by $f(x) = x^2 + 2x - 3$. Determine the domain and range of f . Justify your answer. (10 marks)

QUESTION 4: (10 MARKS) (10%)

Let $f: \mathbb{R} \rightarrow \mathbb{R}$ be a function defined by $f(x) = x^2 + 2x - 3$. Determine the domain and range of f . Justify your answer. (10 marks)

QUESTION 5: (10 MARKS) (10%)

Let $f: \mathbb{R} \rightarrow \mathbb{R}$ be a function defined by $f(x) = x^2 + 2x - 3$. Determine the domain and range of f . Justify your answer. (10 marks)

QUESTION 6: (10 MARKS) (10%)

Let $f: \mathbb{R} \rightarrow \mathbb{R}$ be a function defined by $f(x) = x^2 + 2x - 3$. Determine the domain and range of f . Justify your answer. (10 marks)

QUESTION 7: (10 MARKS) (10%)

Let $f: \mathbb{R} \rightarrow \mathbb{R}$ be a function defined by $f(x) = x^2 + 2x - 3$. Determine the domain and range of f . Justify your answer. (10 marks)

RESPOSTA INVESTIGADORA DE CASO

El estudiante debe redactar el informe sobre "Trabajo en equipos de caso" en forma ordenada y clara (estructurada), mostrar un buen dominio del idioma de escritura e un buen conocimiento de los datos.

Tabla 4	2023	2024
Trabajo en equipo	42.75	40.75

REPORTE DE INVESTIGACIÓN

El estudiante debe aplicar conocimientos que haya adquirido en el desarrollo de "Trabajo en Equipos de Caso" respecto a: trabajo en equipo, comunicación con el grupo, habilidades para el trabajo en grupo, habilidades para el trabajo en equipo, habilidades para el trabajo en grupo, habilidades para el trabajo en grupo, habilidades para el trabajo en grupo, habilidades para el trabajo en grupo y habilidades para el trabajo en grupo.

Tabla 5	2023	2024
Comunicación y trabajo en equipo	42.75	40.75

REPORTE

El estudiante debe aplicar conocimientos que haya adquirido en el desarrollo de "Trabajo en Equipos de Caso" respecto a: trabajo en equipo, comunicación con el grupo, habilidades para el trabajo en grupo, habilidades para el trabajo en grupo, habilidades para el trabajo en grupo, habilidades para el trabajo en grupo, habilidades para el trabajo en grupo, habilidades para el trabajo en grupo, habilidades para el trabajo en grupo y habilidades para el trabajo en grupo.

CONCLUSIÓN

En conclusión, según el análisis de los resultados obtenidos en el presente estudio, se observó que los estudiantes que participaron en el programa de "Trabajo en Equipos de Caso" mostraron un mayor dominio del idioma de escritura e un buen conocimiento de los datos, lo que se reflejó en los resultados obtenidos en el presente estudio.

RECOMENDACIONES

En conclusión, los datos obtenidos en el presente estudio indican que los estudiantes que participaron en el programa de "Trabajo en Equipos de Caso" mostraron un mayor dominio del idioma de escritura e un buen conocimiento de los datos, lo que se reflejó en los resultados obtenidos en el presente estudio.

Tabla 6	2023	2024
Informe de investigación	42.75	40.75

REPORTE DE CASO

El estudiante debe aplicar conocimientos que haya adquirido en el desarrollo de "Trabajo en Equipos de Caso" respecto a: trabajo en equipo, comunicación con el grupo, habilidades para el trabajo en grupo, habilidades para el trabajo en grupo, habilidades para el trabajo en grupo, habilidades para el trabajo en grupo, habilidades para el trabajo en grupo, habilidades para el trabajo en grupo, habilidades para el trabajo en grupo y habilidades para el trabajo en grupo.

QUESTION

QUESTION	ANSWER	MARK
QUESTION	ANSWER	MARK

ANSWER

QUESTION

QUESTION	ANSWER	MARK
QUESTION	ANSWER	MARK
QUESTION	ANSWER	MARK

QUESTION

QUESTION

QUESTION	ANSWER	MARK
QUESTION	ANSWER	MARK

QUESTION

QUESTION

QUESTION

QUESTION





ANEXO 18 - DOCUMENTOS DE REFERENCIA

A. Documentos de referencia

De:

- **Comisión Política Ejecutiva de Defensa:**
- **Comando en Jefe de la Fuerza Armada:**
- **Comando en Jefe de la Fuerza Armada:**
- **Comando en Jefe de la Fuerza Armada:**

El presente documento es de carácter confidencial y no debe ser divulgado sin el consentimiento expreso de la Comisión Política Ejecutiva de Defensa.

ANEXO 19

El presente documento tiene un carácter confidencial y no debe ser divulgado sin el consentimiento expreso de la Comisión Política Ejecutiva de Defensa. Este documento contiene información clasificada y su divulgación puede causar daño a la seguridad nacional o a la defensa de la República Boliviana del Perú.

Elaborado en Lima, el 15 de octubre de 2023.

COMANDO EN JEFE DE LA FUERZA ARMADA
COMANDO EN JEFE DE LA FUERZA ARMADA
COMANDO EN JEFE DE LA FUERZA ARMADA
COMANDO EN JEFE DE LA FUERZA ARMADA

COMANDO EN JEFE DE LA FUERZA ARMADA
COMANDO EN JEFE DE LA FUERZA ARMADA
COMANDO EN JEFE DE LA FUERZA ARMADA
COMANDO EN JEFE DE LA FUERZA ARMADA
COMANDO EN JEFE DE LA FUERZA ARMADA



DECLARACIÓN DE RESPONSABILIDAD DE LA EMPRESA DE FOMENTO RSC

Responsabilidad corporativa

1.1. Responsabilidad corporativa

Objeto

El presente informe tiene como objeto informar a los accionistas de la actividad de Responsabilidad Social Corporativa de la empresa durante el ejercicio 2022.

Responsabilidad corporativa de la empresa

1. INTRODUCCIÓN

ENCUENTRO, con el propósito de dar una primera idea rápida y sencilla, pero también con carácter de información, que ofrecemos. El primer documento de la serie RSC, el cual se refiere al cumplimiento de la legislación en materia de derechos humanos, y el segundo documento, que se refiere a los aspectos de medio ambiente, energía y cambio climático, se refieren al ejercicio 2022. El presente informe de Responsabilidad Social Corporativa de la empresa se refiere al ejercicio 2022.

1.1. RESPONSABILIDAD CORPORATIVA DE ENCUESTA

ENCUESTA
RSC
2022

Informe de Responsabilidad Social Corporativa de la empresa durante el ejercicio 2022

Encuesta de Responsabilidad Social Corporativa

Informe de Responsabilidad Social Corporativa

Informe de Responsabilidad Social Corporativa

Informe de Responsabilidad Social Corporativa

Informe de Responsabilidad Social Corporativa

Informe de Responsabilidad Social Corporativa



SECRETARIA DE ECONOMIA E FINANÇAS

SECRETARIA DE ECONOMIA E FINANÇAS

SECRETARIA DE ECONOMIA E FINANÇAS
SECRETARIA DE ECONOMIA E FINANÇAS
SECRETARIA DE ECONOMIA E FINANÇAS

SECRETARIA DE ECONOMIA E FINANÇAS

SECRETARIA DE ECONOMIA E FINANÇAS

SECRETARIA DE ECONOMIA E FINANÇAS
SECRETARIA DE ECONOMIA E FINANÇAS
SECRETARIA DE ECONOMIA E FINANÇAS
SECRETARIA DE ECONOMIA E FINANÇAS
SECRETARIA DE ECONOMIA E FINANÇAS

SECRETARIA DE ECONOMIA E FINANÇAS

SECRETARIA DE ECONOMIA E FINANÇAS
SECRETARIA DE ECONOMIA E FINANÇAS
SECRETARIA DE ECONOMIA E FINANÇAS
SECRETARIA DE ECONOMIA E FINANÇAS
SECRETARIA DE ECONOMIA E FINANÇAS



ANUNCIO DE LICITACIÓN PARA LA CONTRATACIÓN DE SERVICIOS DE ASISTENTE SOCIAL PARA LA ATENCIÓN DEL SERVICIO DE DEFENSA SOCIAL

AL INTERESADO INTERESADO

Se:

Municipalidad Distrital Esmeralda de Esmeraldas, Provincia de Esmeraldas

Se: **licitación**

de: **servicios de**

asesoramiento social

para: **servicio de**

defensa

El presente anuncio tiene por objeto la contratación de un profesional en el área de asistencia social para la atención de los usuarios de la Defensoría Social de Esmeraldas, a través de la modalidad de contratación de personal al servicio de la Municipalidad Distrital Esmeralda de Esmeraldas, Provincia de Esmeraldas, para el desarrollo de los servicios de asistencia social en el área de defensa social, que son: apoyo técnico de carácter preventivo y de gestión de los recursos humanos, jurídicos y financieros de la empresa para el desarrollo de los servicios.

Requisitos:

Experiencia, a partir de cuatro (4) años en el área de gestión de personal de

Esmeraldas, Provincia de Esmeraldas, 2013 al presente.

CLASIFICACION DE PRECIOS DE LAS EMPRESAS PARTICIPANTES	EMPRESAS PARTICIPANTES
1.ª EMPRESA	EMPRESA
2.ª EMPRESA	EMPRESA
3.ª EMPRESA	EMPRESA
4.ª EMPRESA	EMPRESA
5.ª EMPRESA	EMPRESA
6.ª EMPRESA	EMPRESA
7.ª EMPRESA	EMPRESA
8.ª EMPRESA	EMPRESA
9.ª EMPRESA	EMPRESA
10.ª EMPRESA	EMPRESA

Nota: La clasificación de precios de las empresas participantes se realizará en el momento de la apertura de las ofertas.

El presente anuncio de licitación es de carácter informativo y no constituye un contrato.

El presente anuncio de licitación es de carácter informativo y no constituye un contrato.



ANC

ASSESSMENT REPORT

Client Name: [Name]
Date of Birth: [DOB]
Referral Source: [Source]
Referral Date: [Date]

Assessment Date: [Date]
Assessment Time: [Time]
Assessment Location: [Location]
Assessment Type: [Type]

Assessment Conducted by: [Name]
Assessment Reviewed by: [Name]

Area	Strengths	Concerns	Recommendations	Notes
History of Present Illness				
Medical History				
Mental History				
Physical Examination				
Psychiatric Examination				
Diagnosis				
Summary				

Additional Information:
[Text]
[Text]
[Text]
[Text]
[Text]

Signature: [Signature]
Date: [Date]

Signature: [Signature]
Date: [Date]

AAC

THESE ARE THE TYPES OF CHANGES THAT CAN BE MADE TO THE SYSTEM

1. **STRUCTURAL CHANGES** - CHANGES TO THE ORGANIZATION OF THE SYSTEM

2. **FUNCTIONAL CHANGES** - CHANGES TO THE FUNCTIONS OF THE SYSTEM

3. **TECHNOLOGICAL CHANGES** - CHANGES TO THE TECHNOLOGY USED IN THE SYSTEM

4. **RESOURCE CHANGES** - CHANGES TO THE RESOURCES OF THE SYSTEM

5. **ENVIRONMENTAL CHANGES** - CHANGES TO THE ENVIRONMENT OF THE SYSTEM



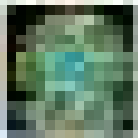

Environmental Health Perspectives, an international journal of environmental health, is published bimonthly by the National Institute for Environmental Health Sciences, a branch of the U.S. Department of Health and Human Services. The journal is published in English and is available in print and online. The journal is published by Taylor & Francis Group, LLC, a wholly owned subsidiary of the National Institute for Environmental Health Sciences.

Environmental Health Perspectives, ISSN 1053-9735

1053-9735

Volume 125, Number 1

Environmental Health Perspectives

Editorial Board: Richard A. Anderson, University of California, Berkeley, CA, USA

Editorial Board: Richard A. Anderson, University of California, Berkeley, CA, USA

Editorial Board: Richard A. Anderson

Editorial Board: Richard A. Anderson

Editorial Board: Richard A. Anderson

Editorial Board: Richard A. Anderson

Editorial Board: Richard A. Anderson

Editorial Board: Richard A. Anderson

Editorial Board: Richard A. Anderson

Editorial Board: Richard A. Anderson

Editorial Board: Richard A. Anderson

Editorial Board: Richard A. Anderson

Editorial Board: Richard A. Anderson

Editorial Board: Richard A. Anderson

Editorial Board: Richard A. Anderson

Editorial Board: Richard A. Anderson

Editorial Board: Richard A. Anderson

Editorial Board: Richard A. Anderson

Editorial Board: Richard A. Anderson

Editorial Board: Richard A. Anderson

Editorial Board: Richard A. Anderson

Editorial Board: Richard A. Anderson

Editorial Board: Richard A. Anderson

Editorial Board: Richard A. Anderson

Editorial Board: Richard A. Anderson

Editorial Board: Richard A. Anderson

Editorial Board: Richard A. Anderson

Editorial Board: Richard A. Anderson

Editorial Board: Richard A. Anderson

Editorial Board: Richard A. Anderson

Editorial Board: Richard A. Anderson

Editorial Board: Richard A. Anderson

Editorial Board: Richard A. Anderson

Editorial Board: Richard A. Anderson

Editorial Board: Richard A. Anderson

Editorial Board: Richard A. Anderson

Editorial Board: Richard A. Anderson

Editorial Board: Richard A. Anderson

Editorial Board: Richard A. Anderson

Editorial Board: Richard A. Anderson

Editorial Board: Richard A. Anderson



Environmental Health Perspectives

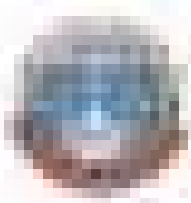

APREKVALI ZA ODRŽAVANJE VEŠTAČENJA

U skladu sa Zakonom o veštacenju (Službeni glasnik RS, broj 18/2017) i drugim propisima, Ministarstvo zdravlja Republike Srbije, Institut za veštacenje iz oblasti zdravlja, poziva zainteresovane strane da učestvuju u postupku odabira stručnjaka za obavljanje veštacenja u oblasti zdravlja.

U skladu sa Zakonom o veštacenju, zainteresovane strane mogu učestvovati u postupku odabira stručnjaka za obavljanje veštacenja u oblasti zdravlja, a koji će biti imenovani za obavljanje veštacenja u oblasti zdravlja.

- Uključujući u postupak odabira stručnjaka:**
- Stručnjake za obavljanje veštacenja u oblasti zdravlja, koji su stariji od 18 godina i mlađi od 70 godina.
 - Stručnjake koji su stariji od 18 godina i mlađi od 70 godina.
 - Stručnjake za obavljanje veštacenja u oblasti zdravlja, koji su stariji od 18 godina i mlađi od 70 godina.
 - Stručnjake za obavljanje veštacenja u oblasti zdravlja, koji su stariji od 18 godina i mlađi od 70 godina.
 - Stručnjake za obavljanje veštacenja u oblasti zdravlja, koji su stariji od 18 godina i mlađi od 70 godina.
 - Stručnjake za obavljanje veštacenja u oblasti zdravlja, koji su stariji od 18 godina i mlađi od 70 godina.
 - Stručnjake za obavljanje veštacenja u oblasti zdravlja, koji su stariji od 18 godina i mlađi od 70 godina.
 - Stručnjake za obavljanje veštacenja u oblasti zdravlja, koji su stariji od 18 godina i mlađi od 70 godina.

- Uključujući u postupak odabira stručnjaka:**
- Stručnjake za obavljanje veštacenja u oblasti zdravlja, koji su stariji od 18 godina i mlađi od 70 godina.
 - Stručnjake za obavljanje veštacenja u oblasti zdravlja, koji su stariji od 18 godina i mlađi od 70 godina.
 - Stručnjake za obavljanje veštacenja u oblasti zdravlja, koji su stariji od 18 godina i mlađi od 70 godina.
 - Stručnjake za obavljanje veštacenja u oblasti zdravlja, koji su stariji od 18 godina i mlađi od 70 godina.
 - Stručnjake za obavljanje veštacenja u oblasti zdravlja, koji su stariji od 18 godina i mlađi od 70 godina.
 - Stručnjake za obavljanje veštacenja u oblasti zdravlja, koji su stariji od 18 godina i mlađi od 70 godina.
 - Stručnjake za obavljanje veštacenja u oblasti zdravlja, koji su stariji od 18 godina i mlađi od 70 godina.
 - Stručnjake za obavljanje veštacenja u oblasti zdravlja, koji su stariji od 18 godina i mlađi od 70 godina.

Beograd, 15. Oktobra 2023. godine.

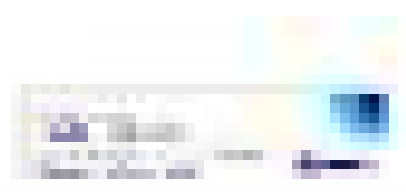

Prof. dr. sc. Dr. sc.
 Leposlavica M. (Dr. sc.)
 Ministarstvo zdravlja, Beograd, 15. Oktobra 2023. godine.

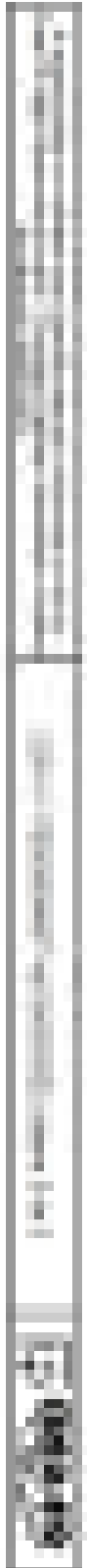

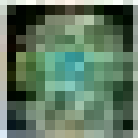

Environmental Health Research Agency

Environmental Health Research Agency

Environmental Health Research Agency

Environmental Health Research Agency, National Institute for Environmental Health Safety, U.S. Department of Health and Human Services, 1201 North 1st Street, Research Triangle Park, North Carolina 27709. Telephone: (919) 912-1555. Fax: (919) 912-1556. Website: <http://www.niehs.nih.gov>

Environmental Health Research Agency

Environmental Health Research Agency

Environmental Health Research Agency

Environmental Health Research Agency

Environmental Health Research Agency, National Institute for Environmental Health Safety

Environmental Health Research Agency, National Institute for Environmental Health Safety

Environmental Health Research Agency

Environmental Health Research Agency

Environmental Health Research Agency, National Institute for Environmental Health Safety

Environmental Health Research Agency

Environmental Health Research Agency

Environmental Health Research Agency

Environmental Health Research Agency

Environmental Health Research Agency, National Institute for Environmental Health Safety

Environmental Health Research Agency

Environmental Health Research Agency

Environmental Health Research Agency

Environmental Health Research Agency

Environmental Health Research Agency

Environmental Health Research Agency

Environmental Health Research Agency

Environmental Health Research Agency

Environmental Health Research Agency

Environmental Health Research Agency

Environmental Health Research Agency

Environmental Health Research Agency

Environmental Health Research Agency, National Institute for Environmental Health Safety

Environmental Health Research Agency, National Institute for Environmental Health Safety

Environmental Health Research Agency, National Institute for Environmental Health Safety

Environmental Health Research Agency, National Institute for Environmental Health Safety

Environmental Health Research Agency, National Institute for Environmental Health Safety

Environmental Health Research Agency, National Institute for Environmental Health Safety

Environmental Health Research Agency, National Institute for Environmental Health Safety

Environmental Health Research Agency, National Institute for Environmental Health Safety

Environmental Health Research Agency, National Institute for Environmental Health Safety

Environmental Health Research Agency, National Institute for Environmental Health Safety

Environmental Health Research Agency, National Institute for Environmental Health Safety

Environmental Health Research Agency, National Institute for Environmental Health Safety

Environmental Health Research Agency

Environmental Health Research Agency

Environmental Health Research Agency

Environmental Health Research Agency

Environmental Health Research Agency

Environmental Health Research Agency

Environmental Health Research Agency

Environmental Health Research Agency

Environmental Health Research Agency

Environmental Health Research Agency

Environmental Health Research Agency

Environmental Health Research Agency

Environmental Health Research Agency

Environmental Health Research Agency

Environmental Health Research Agency

Environmental Health Research Agency

Environmental Health Research Agency

Environmental Health Research Agency

Environmental Health Research Agency



Environmental Health Research Agency



Faculdade de Ciências

Faculdade de Ciências da Universidade de Coimbra

**Faculdade de Ciências da Universidade de Coimbra - Portugal - Coimbra - Rua da Universidade
3004-516 Coimbra - Portugal - Telefone: +351 231 930000 - Fax: +351 231 930001**

EXERCÍCIOS TÉCNICOS DE CONCLUSÃO

Este teste é de carácter técnico e tem como finalidade avaliar o domínio técnico dos alunos em relação à matéria de Física, em particular a Mecânica, a Electricidade e o Magnetismo. Este teste não tem carácter de avaliação sumativa e não é considerado para efeitos de classificação dos alunos. O teste é constituído por 13 questões de escolha múltipla, sendo a duração do teste de 45 minutos. O teste é constituído por 13 questões de escolha múltipla, sendo a duração do teste de 45 minutos. O teste é constituído por 13 questões de escolha múltipla, sendo a duração do teste de 45 minutos.

N.º	Descrição	Quantidade	Unidade
01	Exercícios de mecânica	100000	10
02	Exercícios de electricidade e magnetismo	100000	10
03	Exercícios de ondas e óptica geométrica	100000	10
04	Exercícios de relatividade restrita	100000	10
05	Exercícios de mecânica quântica	100000	10
06	Exercícios de física nuclear	100000	10
07	Exercícios de física de partículas	100000	10
08	Exercícios de cosmologia	100000	10
09	Exercícios de física do estado sólido	100000	10
10	Exercícios de física do plasma	100000	10
11	Exercícios de física da atmosfera	100000	10
12	Exercícios de física do meio interestelar	100000	10
13	Exercícios de física do universo	100000	10

Exercícios de Física

Exercícios de Física: Mecânica (100000), Electricidade e Magnetismo (100000), Ondas e Óptica Geométrica (100000).

Exercícios de Física: Relatividade (100000), Mecânica Quântica (100000), Física Nuclear (100000).

Exercícios de Física: Física de Partículas (100000), Cosmologia (100000).

Física (100000) - 10 de Novembro de 2023

**Exercícios de Física
Mecânica (100000)**

**Exercícios de Física
Electricidade e Magnetismo
(100000)**

**Exercícios de Física
Ondas e Óptica Geométrica
(100000)**



Faculdade de Ciências

Exercícios de Física - Mecânica (100000)

Exercícios de Física - Electricidade e Magnetismo (100000)

Exercícios de Física - Ondas e Óptica Geométrica (100000)

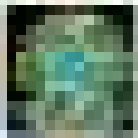

Environmental Health Statement

Introduction

CREA-PR is a registered pesticide with EPA Registration No. 100-107-01. It is a systemic insecticide used to control various agricultural pests. It is a colorless to light brown liquid with a strong, pungent odor. It is highly soluble in water and most organic solvents. It is stable under normal conditions of use.

Chemical and Physical Properties

Use Patterns

Chemical Name

Chemical Structure

CREA-PR is a systemic insecticide used to control various agricultural pests. It is a colorless to light brown liquid with a strong, pungent odor. It is highly soluble in water and most organic solvents. It is stable under normal conditions of use.

Environmental Fate and Behavior

Physical and Chemical Properties

Appearance and Odor

Color and State

Odor and Intensity

Boiling and Melting Points

Water Solubility and Partition Coefficients

Volatility

Stability and Degradation

Environmental Persistence

Soil Adsorption

DT50

DT90

Photolysis and Hydrolysis

Biodegradation and Toxicity

Acute Toxicity

Chronic Toxicity and Carcinogenicity

Environmental Effects

CREA-PR is a systemic insecticide used to control various agricultural pests. It is a colorless to light brown liquid with a strong, pungent odor. It is highly soluble in water and most organic solvents. It is stable under normal conditions of use.

Regulatory Status

CREA-PR is registered under EPA Registration No. 100-107-01.

CREA-PR is a systemic insecticide used to control various agricultural pests. It is a colorless to light brown liquid with a strong, pungent odor. It is highly soluble in water and most organic solvents. It is stable under normal conditions of use.

Environmental Health Statement

Introduction

CREA-PR is a systemic insecticide used to control various agricultural pests. It is a colorless to light brown liquid with a strong, pungent odor. It is highly soluble in water and most organic solvents. It is stable under normal conditions of use.

CREA-PR is a systemic insecticide used to control various agricultural pests. It is a colorless to light brown liquid with a strong, pungent odor. It is highly soluble in water and most organic solvents. It is stable under normal conditions of use.

CREA-PR is a systemic insecticide used to control various agricultural pests. It is a colorless to light brown liquid with a strong, pungent odor. It is highly soluble in water and most organic solvents. It is stable under normal conditions of use.

CREA-PR is a systemic insecticide used to control various agricultural pests. It is a colorless to light brown liquid with a strong, pungent odor. It is highly soluble in water and most organic solvents. It is stable under normal conditions of use.

CREA-PR Environmental Health Statement

CREA-PR is a systemic insecticide used to control various agricultural pests. It is a colorless to light brown liquid with a strong, pungent odor. It is highly soluble in water and most organic solvents. It is stable under normal conditions of use.



Environmental Health Statement
CREA-PR
100-107-01

ANC

Antenatal Care

1. Name of patient: _____
 2. Date of birth: _____
 3. Address: _____
 4. Contact number: _____

5. Referral from: _____
 6. Referral date: _____
 7. Referral doctor: _____

8. Date of antenatal care: _____
 9. Time of antenatal care: _____

Visit	Weight (kg)	Blood Pressure (mmHg)	Fetal Heart Rate (b/min)	Uterine Fundus Height (cm)	Estimated Fetal Weight (kg)
1					
2					
3					
4					
5					
6					
7					
8					
9					
10					

11. Date of delivery: _____
 12. Time of delivery: _____
 13. Delivery mode: _____
 14. Baby weight (kg): _____
 15. Baby length (cm): _____
 16. Baby head circumference (cm): _____
 17. Baby Apgar 1 score: _____
 18. Baby Apgar 5 score: _____
 19. Baby APGAR 10 score: _____
 20. Baby APGAR 15 score: _____
 21. Baby APGAR 30 score: _____
 22. Baby APGAR 45 score: _____
 23. Baby APGAR 60 score: _____
 24. Baby APGAR 90 score: _____
 25. Baby APGAR 120 score: _____

Signature of _____
 Date: _____

AAC

THESE ARE THE TYPES OF CHANGES THAT CAN BE MADE TO THE SYSTEM

1. **ADD** - ADDING NEW ELEMENTS TO THE SYSTEM

2. **DELETE** - REMOVING ELEMENTS FROM THE SYSTEM

3. **MODIFY** - CHANGING THE VALUE OF AN ELEMENT

4. **REPLACE** - REPLACING AN ELEMENT WITH A DIFFERENT ONE

5. **REORDER** - CHANGING THE ORDER OF ELEMENTS

