



**MUNICÍPIO DE NOVA  
ESPERANÇA DO SUDOESTE**  
Estado do Paraná



**SOLICITAÇÃO DE COMPRA**

Nova Esperança do Sudoeste, Paraná, 07 de Março 2022.

Ilmo. Senhor Prefeito Municipal:  
**JAIME DA SILVA STANG**

Cumprimento lhe, vossa excelência, e aproveito para solicitar a aquisição de Uniformes Escolares e calçados para os alunos da Rede Municipal de Ensino. Essa aquisição será de suma importância para atender às necessidades das crianças que frequentam as escolas do Município de Nova Esperança do Sudoeste – PR.

Quanto aos valores, declaramos que realizamos pesquisa de preço e que estes estão de acordo com o preço real de mercado.

ITEM	COD.	DESCRIÇÃO	UN	QTD	Valor unitário	Valor total
01		<b>KIT DE UNIFORME DE INVERNO UNISEX, CONTENDO: UMA CALÇA MALHA COLEGIAL ALUNO, UMA JAQUETA MALHA COLEGIAL ALUNO, COM AS SEGUINTE ESPECIFICAÇÕES:</b> <b>JAQUETA ESCOLAR:</b> Na Jaqueta confeccionada em tecido colegial 62% poliéster, 38% algodão com 300 g/m <sup>2</sup> de gramatura, cor azul royal. <b>a)</b> Fechando frontal com zíper destacável em nylon, na cor azul royal, do final da gola até a barra. <b>b)</b> Zíper com engate rápido para puxador de metal, nas medidas conforme layout. <b>c)</b> Acabamento na barra e em bainha com 6cm de largura, e punhos da jaqueta deverão e 6 cm de ribana 91% poliéster 9% elastano, gramatura de 410 g/m <b>d)</b> Deve conter um bolso canguru <b>e)</b> Na bolso deve ter um filete branco ibutido <b>f)</b> Aplicação do Brasão do município no lado esquerdo do peito em bordado <b>g)</b> Devem estar limpas, integras, montadas corretamente, e suas costuras devem ser feitas de tal modo que não apresentem pontas, dobras, franzidos, torções ou pontos	UN	600	74,62	44.772,00

		<p>falhados, rompidos ou soltos.</p> <p><b>CALÇA MALHA COLEGIAL</b></p> <p><b>a)</b> Confeccionada em tecido, colegial, 62% poliéster, 38% algodão com 300 g/m<sup>2</sup> cor azul royal. cintura com elástico 4cm embutido e cordão pra melhor ajuste, costura 0,4 agulhas com espaçamentos de 0,9 mm de primeira pra segunda e da segunda pra terceira de 18 mmE da terceira pra quarta de 0,9 mm, com limpezas e acabamentos internos medida final do cos deve ser de 3,5cm.</p> <p><b>b)</b> A calça deve conter 2 bolsos laterais conformesquadro de medidas</p> <p><b>c)</b> As barras devem conter bainha de 2,5cm com pesponto, 0,2 agulhas, em maquina de cobertura, com limpeza e acabamento interno.</p> <p><b>d)</b> Vies branco na lateral das pernas com presponto duplo para maior garantia de reforço de costura feito emmaquina de cobertura.</p> <p><b>e)</b> Aplicação do escrita do lado esquerdo em silk screen.</p> <p>Devem estar limpas, integras montadas corretamente e suas costuras devem ser feitas de tal modoque não apresentem pontas, dobras, franzidos, torsões ou pontos falhados, rompidos ou soltos.</p>				
02		<p><b>KIT DE UNIFORME DE VERÃO UNISEX, CONTENDO: UMA CAMISETA MANGA CURTA MALHA COLEGIAL ALUNO, UM SHORT MALHA COLEGIAL ALUNO, COM AS SEGUINTESESPECIFICAÇÕES TECNICAS:</b></p> <p><b>CAMISETA MANGA CURTA MALHA COLEGIAL:</b></p> <p>Camiseta manga curta em malha poliviscose na cor branca, composição 65% poliéster, 35% viscose, anti-pillynggramatura de 0,160 gm; gola redonda com ribana na cor azul Royal. Nafrente lado esquerdo de quem veste deverá ser aplicado um termocolante com a logo da escola e suas respectivas cores padrão, medindo 9 cm de largura por 9 cm de altura. Namanga direita de quem veste na parte superior, deverá seraplicado um termocolante com a bandeira do município na cor azulRoyal, medindo 6 cm de largura por 4 cm de altura. Nas duasmangas aplicar vivo azul royal. Na parte de trás da camiseta deverá conter um termocolante com a bandeira de Nova Esperança do Sudoeste na cor azul Royal medindo 15 cm de largura por 10 cm de altura,sendo que na parte superior da figura deverá conter escrito na cor azul royal Nova Esperança do Sudoeste em uma linha curvada de 8,5cm no centro. A peça deverá ser costurada em máquina overlock em ponto cadeia seguindo o modelo apresentado pelo município.Tamanho: 06, 08, 10, 12, 14, 16 , P e M.</p> <p><b>SHORTS MALHA COLEGIAL</b></p> <p>Bermuda unissex em malha colegial na cor azul royal, composição: 65% poliéster e 35% algodão com gramatura mínima de 0,295 gm, com bolsos laterais. Cós com elástico de 4cm de larguracom quatro costura para fixação do tecido. Na frente pernaesquerda de quem veste deverá ser aplicado um termocolante com a bandeira do município com contornos na cor branco,medindo 6 cm de largura por 4</p>	UN	600	176,26	105.756,00

		cm de altura, sendo que na parte superior da figura deverá . A peça deverá ser costurada em máquina overlock em ponto cadeia, seguindo o modelo apresentado pelo município. Tamanho: 06, 08, 10, 12, 14, 16 , P e M.				
03		<p><b>TÊNIS MODELO CADARÇO:</b></p> <p><b>1- COR E MATERIAL DO CABEDAL E LINGUETA-</b> A gáspea do cabedal, laterais e lingueta, deverão ser de lona 100% algodão, de no mínimo 300 gramas por metro quadrado, na cor Azul semelhante ao Pantone 19-3920 TPX, devendo estar dublada com sarja também de 100% algodão desengomado com gramatura mínima de 230 gramas por metro quadrado, totalizando assim um mínimo de 530 gramas por metro quadrado, no conjunto.</p> <p><b>2- CONTRA FORTE</b> -O contra fortese localiza na região do calcanhar entre a lona externa e a espuma interna. É fabricado em elastômero vulcanizado flexível de no mínimo 1,2 mm de espessura, devendo ser chanfrado em toda sua borda superior na largura mínima de 8 mm terminando em zero.</p> <p><b>3- FORRO</b>-O tênis deve ser todoforrado internamente com tecido poliéster (gramatura mínima130 Gr/m<sup>2</sup>)nacor Preto, dublado com espuma de poliuretano de no mínimo5 mm de espessura e densidade 26 kg/m<sup>3</sup>(quilograma por metro cúbico).</p> <p><b>4- DEBRUM E COSTURAS</b> - A gáspea deve ser toda debruada. O debrum será de Gorgurão com largura mínima de 12mm e com bordas que não desfiam. Na mesma cor do cabedal.</p> <p>Todas as costuras têm de 3a 4pontos/cm e tem umarremate deno mínimo2 pontos</p>	UN	600	123,66	74.199,99

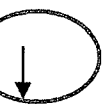

	<p>nas extremidades. As costuras externas “aparentes” devem ser duplas e afastadas de 2,2 a 2,6 mm entre si. A linha usada deve ser de poliamida (nylon) número comercial 40, nacor Branca.</p> <p><b>5- CADARÇO / ATACADOR</b> – O tênis deverá ser entregue com Um par de cadarçona corAzul semelhante ao Pantone 18-4252 TPX, devendo ser de algodão com fibras sintéticas, armação trançada e chata, largura de no mínimo de 7,00 mm e comprimento adequado a cada número.</p> <p><b>6- ILHÓSES</b> – Devem ser de alumínio com acabamento natural, diâmetro interno mínimo de 5 mm, composto por duas peças (ilhós e arruela) nos passadores do cadarço.</p> <p><b>7 - BIQUEIRA, SOBREBIQUEIRA, BANDA LATERAL</b> - Devem ser de uma Composição elastomérica vulcanizada, composta por borracha natural (NR), borracha de butadieno estireno (SBR) e borracha de etileno propileno dióxido (EPDM), sendo estes componentes preponderantes. Biqueira e SobreBiqueira com espessura mínima de 1,4mm.</p> <p><b>7.1 - CORES:</b> a Biqueira e a Banda Lateral devem ser na cor Branca, a Sobre Biqueira na cor Azul semelhante ao Pantone 19-3920 TPX, o Filete e o Friso na corAzul semelhante ao Pantone 18-4252 TPX. A sobre biqueira deverá ter gravação de reforço, tudo similar à ilustração da vista externa.</p> <p><b>8- ETIQUETA</b> – Deverá ser colocada na</p>				
--	---	--	--	--	--

	<p>parte trazeira do tênis também de elastômero vulcanizado (mesmo material da banda lateral) na cor Azul semelhante ao Pantone 19-3920 TPX, com escrita do nome do Órgão.</p> <p><b>9 -Palmilha Amortecedora-</b> Palmilha de EVA de no mínimo 4,5 milímetros de espessura, dublada com sarja 100% algodão cru, com no mínimo 220 gramas por metro quadrado.</p> <p><b>10- SOLA-</b> Peça integrante da base inferior do calçado.Deverá ser fabricado em "PU", Poliuretano poliéterde alta resistência a hidrolise. Este solado deve serna cor Preto, devendo tera gravaçãoda numeração em todos os tamanhos de forma permanente, e formato antiderrapante, similar à ilustração abaixo. E na sua base deve acompanhar o perfil da forma e ser em formato de cunha, com espessura dianteira (<b>Espessura A</b>) 5 milímetros, e espessura trazeira (<b>Espessura B</b>) 9 milímetros, tolerância admitida +/- 1 milímetro, isso deve ser seguido em todos os tamanhos.</p>				
04	<p><b>SANDÁLIA TIPO PAPETE:</b></p> <p><b>1- Detalhes do cabedal -</b>  Confeccionado em laminado sintético com espessura de no mínimo 1.5 mm, com base de fios de poliéster, gramatura final mínima 750 gm p/m<sup>2</sup>, solda eletrônica por alta frequência e dublado com malha termo ponto gomada na cor Preta com no mínimo 220gm p/m<sup>2</sup>,tudo</p>	UN	85,00	100	8.500,00

	<p>conforme mencionado nas considerações gerais (item anterior), devendo ser colocado o Brasão e o Nome do órgão em serigrafia;</p> <p><b>2- Palmilha Amortecedora-</b> Palmilha de Poliuretano, usando poliuretano poliéter, com alta resistência a hidrólise, na cor Cinza semelhante ao Pantone 15-0000 TPX, tendo espessura mínima de 5 milímetros devendo acompanhar exatamente o perfil da forma e estar numerada em todos os tamanhos de forma permanente;</p> <p><b>3- SOLA-</b> Peça integrante da base inferior da Papete. Deverá ser fabricado em "PU", Poliuretano poliéter de alta resistência a hidrólise. Este solado deve ser na cor Azul semelhante ao Pantone 19-3920 TPX, devendo o formato ser com canaletas anti derrapantes. Devendo acompanhar exatamente o perfil da forma.</p>				
--	---	--	--	--	--



Debora Bonetti da Silva

Responsável pelo Departamento de Educação

Débora B. da Silva  
Responsável Dpto. de  
Educação - Port. 009/2021



Toda Linha de Brindes

## PONTO COM BRINDES LTDA - ME

CNPJ: 18.036.328/0001-23 / IE: 9063314207

FONE: (46) 3524-7757 / 99980-1717

RUA DIONISI SPESSARO 132, BAIRRO PADRE ULRICO

CEP:85604-444 - FRANCISCO BELTRÃO - PARANÁ

ITEM	DESCRIÇÃO LOTE 01	UNIDADE	QTD	VALOR UNITÁRIO	VALOR GLOBAL DOS UNIFORMES
01	<p><b>KIT DE UNIFORME DE VERÃO UNISEX, CONTENDO: UMA CALÇA MALHA COLEGIAL ALUNO, UMA JAQUETA MALHA COLEGIAL ALUNO,</b> <b>Camiseta manga curta em malha poliviscose na cor branca,</b> <b>composição 65% poliéster, 35% viscose, anti-pilling gramatura de 0,160 gm; gola redonda com ribana na cor azul Royal. Na frente</b> <b>lado esquerdo de quem veste deverá ser aplicado um termocolante com a logo da escola e suas respectivas cores</b> <b>padrão, medindo 9 cm de largura por 9 cm de altura. Na manga</b> <b>direita de quem veste na parte superior, deverá ser aplicado um</b> <b>termocolante com a bandeira do município na cor azul Royal,</b> <b>medindo 6 cm de largura por 4 cm de altura. Nas duas mangas</b> <b>aplicar vivo azul royal. Na parte de trás da camiseta deverá conter</b> <b>um termocolante com a bandeira de Nova Esperança do Sudoeste na cor azul</b> <b>Royal medindo 15 cm de largura por 10 cm de altura, sendo que</b> <b>na parte superior da figura deverá conter escrito na cor azul royal</b> <b>Nova Esperança do Sudoeste em uma linha curvada de 8,5cm no centro. A</b> <b>peça deverá ser costurada em máquina overlock em ponto cadeia</b> <b>segundo o modelo apresentado pelo município.</b> <b>Tamanho: 06, 08,</b> <b>10, 12, 14, 16, P e M.</b> <b>SHORTS MALHA COLEGIAL</b> .Bermuda unissex em malha colegial na cor azul royal, composição: 65% poliéster e 35% algodão com gramatura mínima de 0,295 gm, com bolsos laterais. Cós com elástico de 4cm de largura com quatro costura para fixação do tecido. Na frente perna esquerda de quem veste deverá ser aplicado um termocolante com a bandeira do município com contornos na cor branco, medindo 6 cm de largura por 4 cm de altura, sendo que na parte superior da figura deverá . A peça deverá ser costurada em máquina overlock em ponto cadeia, seguindo o modelo apresentado pelo município. Tamanho: 06, 08, 10, 12, 14, 16, P e M.</p>	KIT	600	R\$ 68,88	R\$ 41.328,00
<b>VALOR GLOBAL</b>					<b>R\$ 41.328,00</b>

FRANCISCO BELTRÃO 24 DE FEVEREIRO DE 2022



Toda Linha de Brindes

## PONTO COM BRINDES LTDA - ME

CNPJ: 18.036.328/0001-23 / IE: 9063314207

FONE: (46) 3524-7757 / 99980-1717

RUA DIONISI SPESARO 132, BAIRRO PADRE ULRICO

CEP:85604-444 - FRANCISCO BELTRÃO - PARANÁ

PONTO COM BRINDES LTDA-ME

CNPJ: 18.036.328.0001-23

DOUGLAS JOSÉ WAJAND

CPE: 021.394.299-23





Toda Linha de Brindes

## PONTO COM BRINDES LTDA - ME

CNPJ: 18.036.328/0001-23 / IE: 9063314207

FONE: (46) 3524-7757 / 99980-1717

RUA DIONISI SPESARO 132, BAIRRO PADRE ULRICO  
CEP:85604-444 - FRANCISCO BELTRÃO - PARANÁ

ITEM	DESCRIÇÃO LOTE 01	UNIDADE	QTD	VALOR UNITÁRIO	VALOR GLOBAL DOS UNIFORMES
01	<p><b>KIT DE UNIFORME DE INVERNO E VERÃO UNISEX, CONTEUDO: UMA CALÇA MALHA COLEGIAL ALUNO, UMA JAQUETA MALHA COLEGIAL ALUNO, JAQUETA ESCOLAR:</b> Na Jaqueta confeccionada em tecido colegial 62% poliéster, 38% algodão com 300 g/m<sup>2</sup> de gramatura, cor azul royal.</p> <p><b>a)</b> Fechando frontal com zíper destacável em nylon, na cor azul royal, do final da gola até a barra.</p> <p><b>b)</b> Zíper com engate rápido para puxador de metal. nas medidas conforme layout.</p> <p><b>c)</b> Acabamento na barra e em bainha com 6cm de largura, e punhos da jaqueta deverão e 6 cm ribana 91 poliéster 9 elastano, gramatura de 410 g/m</p> <p><b>d)</b> Deve conter um bolso canguru</p> <p><b>e)</b> Na bolso deve ter um filete branco ibutido</p> <p><b>f)</b> Aplicação do Brasão do município no lado esquerdo do peito em bordado</p> <p><b>g)</b> Devem estar limpas, integras, montadas corretamente, e suas costuras devem ser feitas de tal modo que não apresentem pontas, dobras, franzidos, torções ou pontos falhados, rompidos ou soltos..</p> <p><b>CALÇA MALHA COLEGIAL</b></p> <p><b>a)</b> Confeccionada em tecido, colegial, 62% poliéster, 38% algodão com 300 g/m<sup>2</sup> cor azul royal, cintura com elástico 4cm embutido e cordão pra melhor ajuste, costura 0,4 agulhas com espaçamentos de 0,9 mm de primeira pra segunda e da segunda pra terceira de 18 mm E da terceira pra quarta de 0,9 mm, com limpezas e acabamentos internos medida final do cos deve ser de 3,5cm.</p> <p><b>b)</b> A calça deve conter 2 bolsos laterais conformes quadro de medidas</p> <p><b>c)</b> As barras devem conter bainha de 2,5cm com pesponto, 0,2 agulhas, em maquina de cobertura, com limpeza e acabamento interno.</p> <p><b>d)</b> Vies branco na lateral das pernas com presponto duplo para maior garantia de reforço de costura feito em maquina de cobertura.</p> <p><b>e)</b> Aplicação do escrita do lado esquerdo em silk screen.</p> <p><b>f)</b> Devem estar limpas, integras montadas corretamente e suas costuras devem ser feitas de tal modo que não apresentem pontas, dobras, franzidos, torsões ou pontos falhados, rompidos ou soltos.</p>	KIT	600	R\$ 168,80	R\$ 101.280,00
<b>VALOR GLOBAL</b>					<b>R\$ 101.280,00</b>

FRANCISCO BELTRÃO 24 DE FEVEREIRO DE 2022

PONTO COM BRINDES LTDA-ME  
CNPJ: 18.036.328.0001-23  
DOUGLAS JOSÉ WAIAND  
CPF: 027.394.299-23



Toda Linha de Brindes

**PONTO COM BRINDES LTDA - ME**

CNPJ: 18.036.328/0001-23 / IE: 9063314207

FONE: (46) 3524-7757 / 99980-1717

RUA DIONISI SPESSARO 132, BAIRRO PADRE ULRICO  
CEP: 85604-444 - FRANCISCO BELTRÃO - PARANÁ

## **ORÇAMENTO**

**PREFEITURA DE NOVA ESPERANÇA DO SUDOESTE –PR**

### **3 – TÊNIS MODELO CADARÇO:**

**R\$ 120,00 (CENTO E VINTE REAIS).**

*A Especificação e normas técnicas a seguir descritas estão em conformidade com a ABNT NBR 16473 - Conforto em calçados escolares- requisitos, normas e ensaios - primeira edição 11.04.2016, este órgão utilizou como recurso para formulação do presente termo de referencia, o Edital da Prefeitura Municipal de São Paulo, PE 29/SME/2019.*

O Tênis deve ser fabricado no processo de montagem ensacada, com fixação da palmilha ao cabedal pelo processo de costura Strobel (Overloque) e após ser AUTOCLAVADO, com vulcanização direta da borracha da banda lateral no solado e na lona do cabedal.

Por se tratar de um produto em produção fabril, exige-se que as dimensões dos calçados acompanham os padrões comerciais baseados na escala francesa cujo fator de conversão é 0,66667 centímetros de número a número. A medida realizada em calçado já confeccionado deverá ser efetuada na palmilha amortecedora ou palmilha de overloque, com variação permitida de 3% (+/-). Deve ter o Brasão do órgão aplicado na Lateral do Tênis. A marca da amostra deverá ser a mesma constante na proposta de preços junto com os laudos e conseqüentemente deverá permanecer inalterada durante toda a vigência da ata de registro de preços, sob pena de desclassificação e/ou cancelamento da ata.



Vista externa (Foto Ilustrativa)

**1- COR E MATERIAL DO CABEDAL E LINGUETA-** A gáspea do cabedal, laterais e lingueta, deverão ser de lona 100% algodão, de no mínimo 300 gramas por metro quadrado, na cor Azul semelhante ao Pantone 19-3920 TPX, devendo estar dublada com sarja também de 100% algodão desengomado com gramatura mínima de 230 gramas por metro quadrado, totalizando assim um mínimo de 530 gramas por metro quadrado, no conjunto.

**2- CONTRA FORTE** -O contra fortese localiza na região do calcanhar entre a lona externa e a espuma interna. É fabricado em elastômero vulcanizado flexível de no mínimo 1,2 mm de espessura, devendo ser chanfrado em toda sua borda superior na largura mínima de 8 mm terminando em zero.

**3- FORRO**-O tênis deve ser todo forrado internamente com tecido poliéster (gramatura mínima  $130 \text{ Gr/m}^2$ ) na cor Preto, dublado com espuma de poliuretano de no mínimo 5 mm de espessura e densidade  $26 \text{ kg/m}^3$  (quilograma por metro cúbico).

**4- DEBRUM E COSTURAS** - A gáspea deve ser toda debruada. O debrum será de Gorgurão com largura mínima de 12mm e com bordas que não desfiem. Na mesma cor do cabedal.

Todas as costuras têm de 3 a 4 pontos/cm e tem um arremate de no mínimo 2 pontos nas extremidades. As costuras externas "aparentes" devem ser duplas e afastadas de 2,2 a 2,6 mm entre si. A linha usada deve ser de poliamida (nylon) número comercial

40, na cor Branca.

**5- CADARÇO / ATACADOR** – O tênis deverá ser entregue com Um par de cadarços na cor Azul semelhante ao Pantone 18-4252 TPX, devendo ser de algodão com fibras sintéticas, armação trançada e chata, largura de no mínimo de 7,00 mm e comprimento adequado a cada número.

**6- ILHÓSES** – Devem ser de alumínio com acabamento natural, diâmetro interno mínimo de 5 mm, composto por duas peças (ilhós e arruela) nos passadores do cadarço.

**7 - BIQUEIRA, SOBREBIQUEIRA, BANDA LATERAL** - Devem ser de uma Composição elastomérica vulcanizada, composta por borracha natural (NR), borracha de butadieno estireno (SBR) e borracha de etileno propileno dieno (EPDM), sendo estes componentes preponderantes. Biqueira e SobreBiqueira com espessura mínima de 1,4mm.

**7.1 - CORES:** a Biqueira e a Banda Lateral devem ser na cor Branca, a Sobre Biqueira na cor Azul semelhante ao Pantone 19-3920 TPX, o Filete e o Friso na cor Azul semelhante ao Pantone 18-4252 TPX. A sobre biqueira deverá ter gravação de reforço, tudo similar à ilustração da vista externa.

**8- NA ILUSTRAÇÃO ABAIXO UMA FOTO DO PRODUTO PARA ORIENTAÇÃO DAS PARTES DO TÊNIS EM QUESTÃO.**

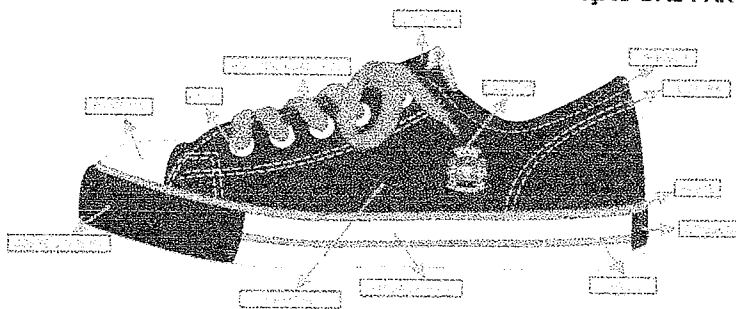

**FOTO ILUSTRATIVA**

**9- ETIQUETA** – Deverá ser colocada na parte trazeira do tênis também de elastômero vulcanizado (mesmo material da banda lateral) na cor Azul semelhante ao Pantone 19-3920 TPX, com escrita do nome do Órgão.

**10 - Palmilha Amortecedora**- Palmilha de EVA de no mínimo 4,5 milímetros de espessura, dublada com sarja 100% algodão cru, com no mínimo 220 gramas por metro quadrado.

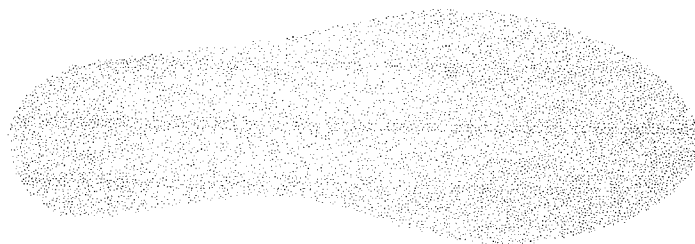

**Palmilha amortecedora (Foto Ilustrativa)**

**11- SOLA**– Peça integrante da base inferior do calçado. Deverá ser fabricado em “PU”, Poliuretano poliéter de alta resistência a hidrólise. Este solado deve ser na cor Preto, devendo ter a gravação da numeração em todos os tamanhos de forma permanente, e formato antiderrapante, similar à ilustração abaixo. E na sua base deve acompanhar o perfil da forma e ser em formato de cunha, com espessura dianteira (**Espessura A**) 5 milímetros, e espessura trazeira (**Espessura B**) 9 milímetros, tolerância admitida +/- 1 milímetro, isso deve ser seguido em todos os tamanhos.

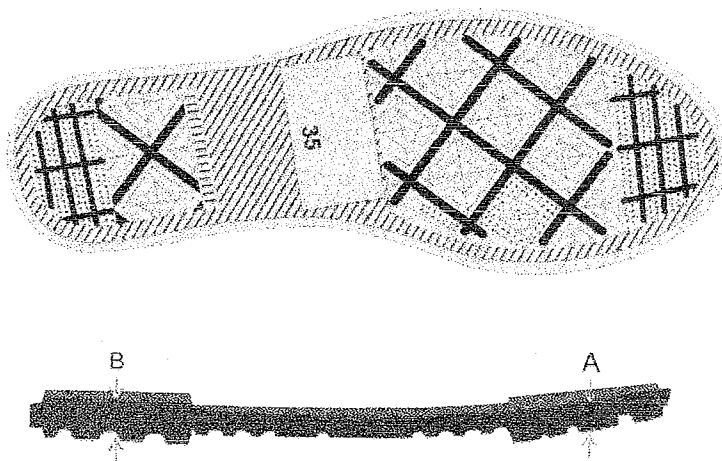

Vista do solado com desenho antiderrapante como número gravado

(Foto Ilustrativa)

**12- AMOSTRAS-** As amostras deverão ser apresentadas nos números: 1 par número 33, 1 par número 37, 1 par número 39 e 1 par número 42, para análise dos materiais utilizados, deverão acompanhar as amostras os insumos usados na fabricação dos calçados tais como: 1 par de solado, 1 par de palmilha amortecedora, amostra da lonado cabedal, sarja, forro com espuma estes três itens de preferência amostra no tamanho A4, biqueira, sobrebiqueira, banda lateral, ilhoses, contra forte, debrum, cadarço(s), palmilha de overloque. Estes materiais serão submetidos a análise em laboratório juntamente com as amostras, se necessidade houver, para avaliação da conformidade dos insumos e cores conforme especificação, normas técnicas e valores para aceitabilidade dos materiais descritos neste EDITAL.

**13 – LAUDO - CONFORTO DO TÊNIS-** Os tênis deverão atender as normas de conforto, devendo o Laudo de Conforto ser entregue junto com as Amostras, segundo as NBRs abaixo, e seu resultado terá que atingir o resultado final: **CONFORTAVEL**.

ITENS	ENSAIO	DESCRIÇÃO
1	ABNT NBR 14834	Conforto do calçado (norma geral);
2	ABNT NBR 14835	Massa do calçado
3	ABNT NBR 14836	Pico de pressão na região do calcâneo. Pico depressão na região da cabeça dos metatarsos;
4	ABNT NBR 14837	Temperatura interna
5	ABNT NBR 14838	Índice de amortecimento;
6	ABNT NBR 14839	Índice de Pronação;
7	ABNT NBR 14840	Percepção de calce Marcas/lesões Sintomas de dor/ Formação de bolhas e/ ou lesões;

14

LAUDOS

**DEMONSTRAÇÃO DE QUALIDADE E DURABILIDADE-** O tênis deverá atender as normas técnicas elencadas no quadro abaixo,

sendo que os laudos dos ensaios devem acompanhar as Amostras; para que fique demonstrada a plena qualidade do produto:

ITENS	ENSAIO	DESCRIÇÃO	Orientação
1	NBR 14742	Determinação da resistência a flexões contínuas em um ângulo de 90º <u>o ensaio deverá ser realizado após verificação do envelhecimento por CALOR</u>	Sem corte inicial: sem danos após 30.000 flexões Com corte inicial: progressão do corte: máximo 4 mm
2	NBR 15171	Determinação da resistência à flexão	Calçados de alta solitação Sem danos em 1.000.000 ciclos
3	NBR 15171	Determinação da resistência à flexão <u>APÓS ENVELHECIMENTO POR CALOR</u>	Calçados de alta solitação Sem danos em 1.000.000 ciclos
4	NBR 14738	Determinação da resistência ao desgaste por abrasão - Perda de espessura - Solado	Média solitação: Até 70 centésimo de mm
5	ABNT NBR 15379	Determinação da resistência da colagem da banda lateral x cabedal e banda lateral x solado	Calçado de uso diário: Mínimo 4,5 N/mm
6	ABNT NBR 15379	Determinação da resistência da colagem da banda lateral <u>APÓS ENVELHECIMENTO POR CALOR</u> banda lateral x cabedal e banda lateral x solado	Calçado de uso diário: Mínimo 4,5 N/mm
7	Satra TM 352	Distinção do tipo de poliuretano do Solado	Poliuretano PU POLIETER
8	ISO 4674-1/16	Determinação da resistência ao rasgamento Cabedal Lona + Forro	Mínimo 60 N (Newtons)
9	ABNT NBR 14190	Verificação do envelhecimento por CALOR Solado	Sem alterações significativas
10	ABNT NBR ISO 2781/15	Determinação da densidade (Solado)	0,50 a 0,65 g/cm <sup>3</sup>
11	ABNT NBR 14454	Determinação da Dureza SOLADO	Dureza 53 (+/- 3) SHORE A
12	ABNT NBR 14552	Determinação da resistência à tração e alongamento da Lona Cabedal + Forro	Tração mínimo de 8N mm e alongamento, mínimo de 10%
13	ABNT NBR 14739	Deformação dinâmica da Palmilha Amortecedora	Máximo 20 %

14	SATRA TM 144	Fricção de calçados e pisos (Resistência ao deslizamento)	Coefficiente de Atrito Seco: Mínimo 0,50 (média) Úmido mínimo 0,35 (média) Força Aplicada 400 N
----	--------------	--	---

**15 - ACREDITAÇÃO** -Os laudos dos itens 13 e 14 deverão ser realizados por laboratório comprovadamente acreditado pelo INMETRO. Para isso é necessário apresentação de cópia simples do certificado de acreditação emitido pelo Instituto Nacional de Metrologia, Qualidade e Tecnologia - INMETRO ou que tenham a chancela do mesmo. Na hipótese de não constar prazo de validade nos laudos, este órgão aceitará como válidos aqueles expedidos em até 180 (cento e oitenta) dias imediatamente anteriores à data de apresentação da proposta.

#### **4 – SANDÁLIA TIPO PAPETE:**

**R\$ 82,00 (OITENTA E DOIS REAIS).**

CABEDAL confeccionado em sintético PVC com no mínimo 1,5 milímetros de espessura, na cor Azul semelhante ao Pantone 19-3920 TPX, este sintético deverá estar dublado com malha termo ponto gomada na cor Preta com no mínimo 220gm p/m<sup>2</sup>, o cabedal deverá sofrer um processo de Solda eletrônica por alta frequência para gravar reforços nas bordas do cabedal e gravar o friso colorido que deverá ser da cor Azul semelhante ao Pantone 18-4252 TPX, o fechamento será de velcro, macho e fêmea para ajuste no pé do usuário para melhor segurança no caminhar. A numeração das sandálias papete deverá ser de dois em dois números, por exemplo: 12/13, 14/15, 16/17, 18/19, 20/21 e assim por diante.

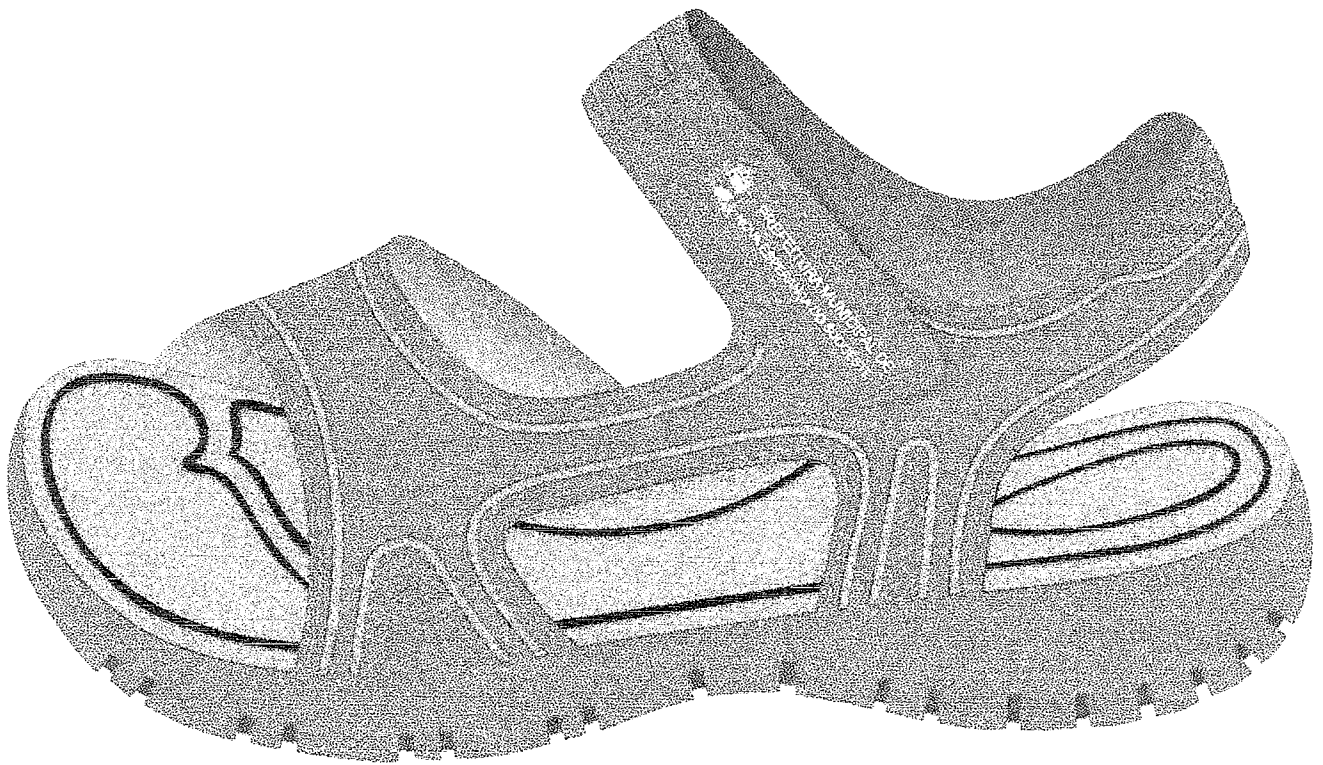

(Foto Ilustrativa)

**1- Detalhes do cabedal** - Confeccionado em laminado sintético com espessura de no mínimo 1.5 mm, com base de fios de poliéster, gramatura final mínima 750 gm p/m<sup>2</sup>, solda eletrônica por alta frequência e dublado com malha termo ponto gomada na cor Preta com no mínimo 220gm p/m<sup>2</sup>, tudo conforme mencionado nas considerações gerais (item anterior), devendo ser colocado o Brasão e o Nome do órgão em serigrafia conforme ilustração abaixo.

(Foto Ilustrativa)



**2- Palmilha Amortecedora-** Palmilha de Poliuretano, usando poliuretano poliéter, com alta resistência a hidrólise, na cor Cinza semelhante ao Pantone 15-0000 TPX, tendo espessura mínima de 5 milímetros devendo acompanhar exatamente o perfil da forma e estar numerada em todos os tamanhos de forma permanente exatamente conforme a ilustração abaixo:

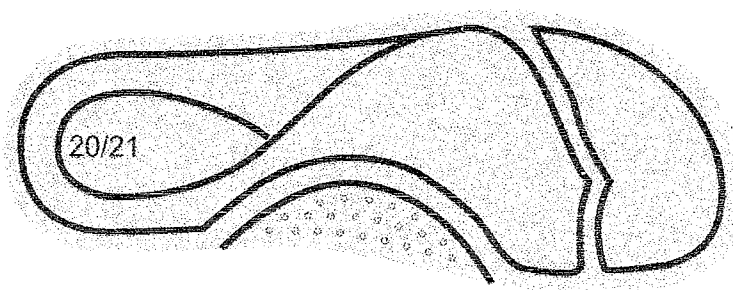

(Foto Ilustrativa)

**3- SOLA-** Peça integrante da base inferior da Papete. Deverá ser fabricado em "PU", Poliuretano poliéter de alta resistência a hidrólise. Este solado deve ser na cor Azul semelhante ao Pantone 19-3920 TPX, devendo o formato ser com canaletas anti derrapantes. Devendo acompanhar exatamente o perfil da forma. Conforme ilustração abaixo:

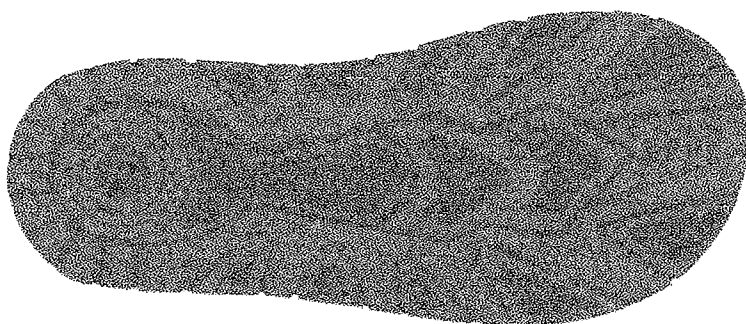

(Foto Ilustrativa)

**4 - LAUDO - SUBSTÂNCIAS RESTRITIVAS DO SOLADO E PALMILHA -** Por se tratar de produto de uso infantil, exige que o solado e a palmilha da papete seja isento de FTALATOS CONFORME LEI 3222/12 - FTALATOS tem seu uso restrito redobrando-se os cuidados quando tratamos de produtos que serão usados por crianças em fase de crescimento - para comprovação disso será necessário entregar junto com as amostras o laudo de laboratório abaixo:

NORMA	ESPECIFICAÇÃO / REFERÊNCIA NORMATIVA
<p align="center"><b>SOLADO E PALMILHA</b></p> <p><b>BS EN 14372-</b> REQUISITOS DE SEGURANÇA- ITEM 6.3.2: DETERMINAÇÃO DE FTALATOS</p>	<p>UE, EUA, CANADÁ ARGENTINA, BRAZIL: SOMATÓRIO NÃO PODE SER SUPERIOR A 0,1% EM MASSA 1.000/PPM (partes por milhão);</p>

**5 - LAUDOS - DEMOSTRAÇÃO DE QUALIDADE E DURABILIDADE-** A papete deverá atender as normas técnicas elencadas no quadro abaixo, sendo que os laudos dos ensaios devem acompanhar as Amostras; para que fique demonstrado a plena qualidade do produto:

ITENS	ENSAIO	DESCRIÇÃO	ORIENTAÇÕES
1	NBR 14738	Determinação da resistência ao desgaste por abrasão - Perda de espessura - Solado	Média solicitação até 110 centésimo de mm
2	NBR 15171	Determinação da resistência à flexão	Calçados de alta solicitação Sem danos em 1.000.000 ciclos
3	NBR 14742	Determinação da resistência a flexões contínuas em um ângulo de 90 <sup>0</sup>	Sem corte inicial: sem danos após 30.000 flexões Com corte inicial: progressão do corte: máximo 4mm
4	NBR 14554	Ensaio de determinação da gramatura de laminados sintéticos	Mínimo 750g/m <sup>2</sup>
5	ABNT NBR 14826	Identificação material base do solado	Composto de Poliuretano "PU"
6	ABNT NBR 14826	Identificação material base da palmilha amortecedora	Composto de Poliuretano "PU"
7	ABNT NBR 14454	Determinação da Dureza Solado	Dureza 50 (±3) Shore - A
8	ABNT NBR 14455	Determinação da Dureza Palmilha Amortecedora	Dureza 50 (±5) Asker C
9	ABNT NBR 14190	Verificação do envelhecimento por hidrólise Solado	Sem alterações significativas
10	ABNT NBR 14190	Verificação do envelhecimento por hidrólise Palmilha Amortecedora	Sem alterações significativas
11	SATRA TM 144	Fricção de calçados e pisos (Resistência ao deslizamento)	Coefficiente de atrito Seco: mínimo 0,50 (média) Úmido mínimo 0,35 (média) força aplicada 400 N

6- Amostras - Deverá o vencedor do certame entregar duas amostras, um par do número 14/15 e um par 20/21 juntamente com os laudos dos itens 4 e 5, para análise dos materiais utilizados, deverão acompanhar as amostras os insumos usados na fabricação dos calçados tais como: 1 par de solado, 1 par de palmilha amortecedora, amostra do sintético do cabedal, velcro. Estes materiais serão submetidos a análise em laboratório juntamente com as amostras, se necessidade houver, para avaliação

## ORÇAMETO

### 1 – TÊNIS MODELO CADARÇO:

*A Especificação e normas técnicas a seguir descritas estão em conformidade com a ABNT NBR 16473 - Conforto em calçados escolares- requisitos, normas e ensaios - primeira edição 11.04.2016, este órgão utilizou como recurso para formulação do presente termo de referencia, o Edital da Prefeitura Municipal de São Paulo, PE 29/SME/2019.*

O Tênis deve ser fabricado no processo de montagem ensacada, com fixação da palmilha ao cabedal pelo processo de costura Strobel (Overloque) e após ser AUTOCLAVADO, com vulcanização direta da borracha da banda lateral no solado e na lona do cabedal.

Por se tratar de um produto em produção fabril, exige-se que as dimensões dos calçados acompanham os padrões comerciais baseados na escala francesa cujo fator de conversão é 0,66667 centímetros de número a número. A medida realizada em calçado já confeccionado deverá ser efetuada na palmilha amortecedora ou palmilha de overloque, com variação permitida de 3% (+/-). Deve ter o Brasão do órgão aplicado na Lateral do Tênis. A marca da amostra deverá ser a mesma constante na proposta de preços junto com os laudos e conseqüentemente deverá permanecer inalterada durante toda a vigência da ata de registro de preços, sob pena de desclassificação e/ou cancelamento da ata.



Vista externa (Foto Ilustrativa)

**1- COR E MATERIAL DO CABEDAL E LINGUETA-** A gáspea do cabedal, laterais e lingueta, deverão ser de lona 100% algodão, de no mínimo 300 gramas por metro quadrado, na cor Azul semelhante ao Pantone 19-3920 TPX, devendo estar dublada com sarja também de 100% algodão desengomado com gramatura mínima de 230 gramas por metro quadrado, totalizando assim um mínimo de 530 gramas por metro quadrado, no conjunto.

**2- CONTRA FORTE** -O contra fortese localiza na região do calcanhar entre a lona externa e a espuma interna. É fabricado em elastômero vulcanizado flexível de no mínimo 1,2 mm de espessura, devendo ser chanfrado em toda sua borda superior na largura mínima de 8 mm terminando em zero.

**3- FORRO**-O tênis deve ser todoforrado internamente com tecido poliéster (gramatura mínima130 Gr/m<sup>2</sup>)nacor Preto, dublado com espuma de poliuretano de no mínimo5 mm de espessura e densidade 26 kg/m<sup>3</sup>(quilograma por metro cúbico).

**4- DEBRUM E COSTURAS** - A gáspea deve ser toda debruada. O debrum será de Gorgurão com largura mínima de 12mm e com bordas que não desfiam. Na mesma cor do cabedal.

Todas as costuras têm de 3a 4 pontos/cm e tem umarremate deno mínimo2 pontos nas extremidades. As costuras externas "aparentes" devem ser duplas e afastadas de 2,2 a 2,6 mm entre si. A linha usada deve ser de poliamida (nylon) número comercial 40, nacor Branca.

**5- CADARÇO / ATACADOR** – O tênis deverá ser entregue com Um parde cadarçona corAzul semelhante ao Pantone 18-4252 TPX, devendoserde algodão com fibras sintéticas, armação trançada e chata, largura de no mínimo de 7,00 mm e comprimento adequado a cada número.

**6- ILHÓSES** – Devem ser de alumínio com acabamento natural, diâmetro interno mínimo de 5 mm, composto por duas peças (ilhós e arruela) nos passadores do cadarço.

**7 - BIQUEIRA, SOBREBIQUEIRA, BANDA LATERAL** - Devem ser de uma Composição elastoméricavulcanizada, composta por borracha natural (NR), borracha de butadieno estireno (SBR)e borracha de etileno propilenodieno (EPDM),sendo estes componentes preponderantes. Biqueira e SobreBiqueira com espessura mínima de 1,4mm.

**7.1 - CORES:** a Biqueira e a Banda Lateral devem ser na cor Branca, a Sobre Biqueira na cor Azul semelhante ao Pantone 19-3920 TPX, o Filete e o Friso na corAzul semelhante ao Pantone 18-4252 TPX. A sobre biqueira deverá ter gravação de reforço, tudo similar à ilustração da vista externa.

**8- NA ILUSTRAÇÃO ABAIXO UMA FOTO DO PRODUTO PARA ORIENTAÇÃO DAS PARTES DO TÊNIS EM QUESTÃO.**

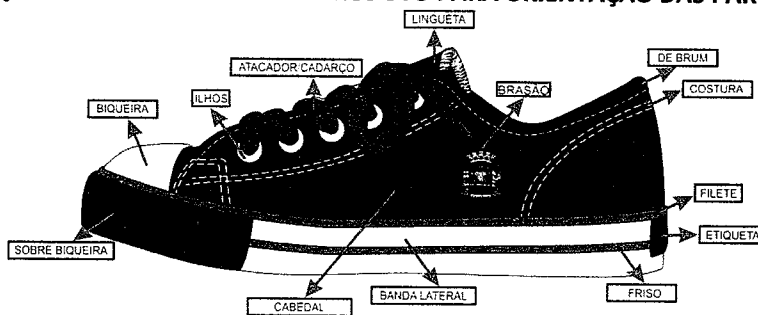

**FOTO ILUSTRATIVA**

**9- ETIQUETA** – Deverá ser colocada na parte trazeira do tênis também de elastômero vulcanizado (mesmo material da banda lateral) na cor Azul semelhante ao Pantone 19-3920 TPX, com escrita do nome do Órgão.

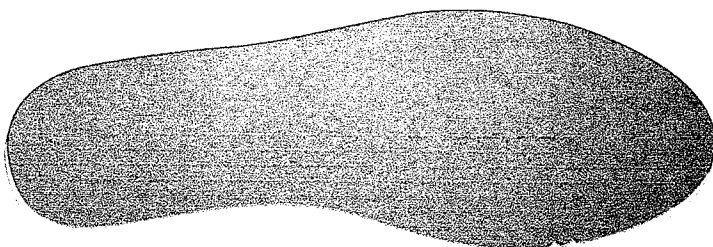

**10 -Palmilha Amortecedora-** Palmilha de EVA de no mínimo 4,5 milímetros de espessura, dublada com sarja 100% algodão cru, com no mínimo 220 gramas por metro quadrado.

Palmilha amortecedora (Foto Ilustrativa)

**11- SOLA**– Peça integrante da base inferior do calçado. Deverá ser fabricado em “PU”, Poliuretano poliéterde alta resistência a hidrólise. Este solado deve serna cor Preto, devendo tera gravaçãoda numeração em todos os tamanhos de forma permanente, e formato antiderrapante, similar à ilustração abaixo. E na sua base deve acompanhar o perfil da forma e ser em formato de cunha, com espessura dianteira (**Espessura A**) 5 milímetros, e espessura trazeira (**Espessura B**) 9 milímetros, tolerância admitida +/- 1 milímetro, isso deve ser seguido em todos os tamanhos.

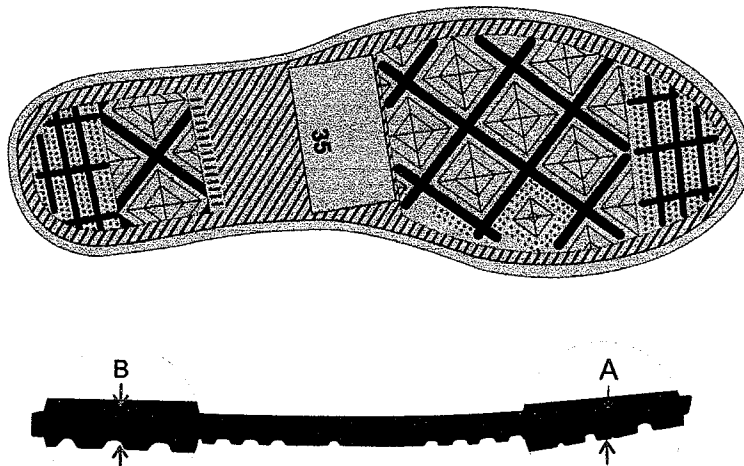

Vista do solado com desenho antiderrapante como número gravado

(Foto Ilustrativa)

*Não*

**12- AMOSTRAS**- As amostras deverão ser apresentadas nos números: 1 par número 33, 1par número 37, 1 par número 39 e 1 par número 42, para análise dos materiais utilizados, deverão acompanhar as amostras os insumos usados na fabricação dos calçados tais como: 1 par de solado, 1 par de palmilha amortecedora, amostra da lonado cabedal, sarja, forro com espuma estes três itens de preferência amostra no tamanho A4, biqueira, sobrebiqueira, banda lateral, ilhoses, contra forte, debrum, cadarço(s), palmilha de overloque. Estes materiais serão submetidos a análise em laboratório juntamente com as amostras, se necessidade houver, para avaliação da conformidade dos insumos e cores conforme especificação, normas técnicas e valores para aceitabilidade dos materiais descritos neste EDITAL.

**13 – LAUDO - CONFORTO DO TÊNIS**- Os tênis deverão atender as normas de conforto, devendo o Laudo de Conforto ser entregue junto com as Amostras, segundo as NBRs abaixo, e seu resultado terá que atingir o resultado final: **CONFORTAVEL**.

ITENS	ENSAIO	DESCRIÇÃO
1	ABNT NBR 14834	Conforto do calçado (norma geral);
2	ABNT NBR 14835	Massa do calçado
3	ABNT NBR 14836	Pico de pressão na região do calcâneo. Pico depressão na região da cabeça dos metatarsos;
4	ABNT NBR 14837	Temperatura interna
5	ABNT NBR 14838	Índice de amortecimento;

14

LAUDOS

6	ABNT NBR 14839	Índice de Pronação;
7	ABNT NBR 14840	Percepção de calce Marcas/lesões Sintomas de dor/ Formação de bolhas e/ ou lesões;

**DEMONSTRAÇÃO DE QUALIDADE E DURABILIDADE-** O tênis deverá atender as normas técnicas elencadas no quadro abaixo, sendo que os laudos dos ensaios devem acompanhar as Amostras; para que fique demonstrada a plena qualidade do produto:

ITENS	ENSAIO	DESCRIÇÃO	Orientação
1	NBR 14742	Determinação da resistência a flexões contínuas em um ângulo de 90º <u>o ensaio deverá ser realizado após verificação do envelhecimento por CALOR</u>	Sem corte inicial: sem danos após 30.000 flexões Com corte inicial: progressão do corte: máximo 4 mm
2	NBR 15171	Determinação da resistência à flexão	Calçados de alta solicitação Sem danos em 1.000.000 ciclos
3	NBR 15171	Determinação da resistência à flexão <u>APÓS ENVELHECIMENTO POR CALOR</u>	Calçados de alta solicitação Sem danos em 1.000.000 ciclos
4	NBR 14738	Determinação da resistência ao desgaste por abrasão - Perda de espessura - Solado	Média solicitação: Até 70 centésimo de mm
5	ABNT NBR 15379	Determinação da resistência da colagem da banda lateral x cabedal e banda lateral x solado	Calçado de uso diário: Mínimo 4,5 N/mm
6	ABNT NBR 15379	Determinação da resistência da colagem da banda lateral <u>APÓS ENVELHECIMENTO POR CALOR</u> banda lateral x cabedal e banda lateral x solado	Calçado de uso diário: Mínimo 4,5 N/mm
7	Satra TM 352	Distinção do tipo de poliuretano do Solado	Poliuretano PU POLIETER
8	ISO 4674-1/16	Determinação da resistência ao rasgamento Cabedal Lona + Forro	Mínimo 60 N (Newtons)
9	ABNT NBR 14190	Verificação do envelhecimento por CALOR Solado	Sem alterações significativas
10	ABNT NBR ISO 2781/15	Determinação da densidade (Solado)	0,50 a 0,65 g/cm <sup>3</sup>
11	ABNT NBR 14454	Determinação da Dureza SOLADO	Dureza 53 (+/- 3) SHORE A
12	ABNT NBR 14552	Determinação da resistência à tração e alongamento da Lona Cabedal + Forro	Tração mínimo de 8N mm e alongamento, mínimo de 10%

13	ABNT NBR 14739	Deformação dinâmica da Palmilha Amortecedora	Máximo 20 %
14	SATRA TM 144	Fricção de calçados e pisos (Resistência ao deslizamento)	Coefficiente de Atrito Seco: Mínimo 0,50 (média) Úmido mínimo 0,35 (média) Força Aplicada 400 N

**15 - ACREDITAÇÃO** - Os laudos dos itens 13 e 14 deverão ser realizados por laboratório comprovadamente acreditado pelo INMETRO. Para isso é necessário apresentação de cópia simples do certificado de acreditação emitido pelo Instituto Nacional de Metrologia, Qualidade e Tecnologia - INMETRO ou que tenham a chancela do mesmo. Na hipótese de não constar prazo de validade nos laudos, este órgão aceitará como válidos aqueles expedidos em até 180 (cento e oitenta) dias imediatamente anteriores à data de apresentação da proposta.

## 2 – SANDÁLIA TIPO PAPETE:

CABEDAL confeccionado em sintético PVC com no mínimo 1,5 milímetros de espessura, na cor Azul semelhante ao Pantone 19-3920 TPX, este sintético deverá estar dublado com malha termo ponto gomada na cor Preta com no mínimo 220gm p/m<sup>2</sup>, o cabedal deverá sofrer um processo de Solda eletrônica por alta frequência para gravar reforços nas bordas do cabedal e gravar o friso colorido que deverá ser da cor Azul semelhante ao Pantone 18-4252 TPX, o fechamento será de velcro, macho e fêmea para ajuste no pé do usuário para melhor segurança no caminhar. A numeração das sandálias papete deverá ser de dois em dois números, por exemplo: 12/13, 14/15, 16/17, 18/19, 20/21 e assim por diante.



(Foto Ilustrativa)

**1- Detalhes do cabedal** - Confeccionado em laminado sintético com espessura de no mínimo 1.5 mm, com base de fios de poliéster, gramatura final mínima 750 gm p/m<sup>2</sup>, solda eletrônica por alta frequência e dublado com malha termo ponto gomada na cor Preta com no mínimo 220gm p/m<sup>2</sup>, tudo conforme mencionado nas considerações gerais (item anterior), devendo ser colocado o Brasão e o Nome do órgão em serigrafia conforme ilustração abaixo.

(Foto Ilustrativa)

**2- Palmilha Amortecedora** - Palmilha de Poliuretano, usando poliuretano poliéster, com alta resistência a hidrólise, na cor Cinza semelhante ao Pantone 15-0000 TPX, tendo espessura mínima de 5 milímetros devendo acompanhar exatamente o perfil da forma e estar numerada em todos os tamanhos de forma permanente exatamente conforme a ilustração abaixo:

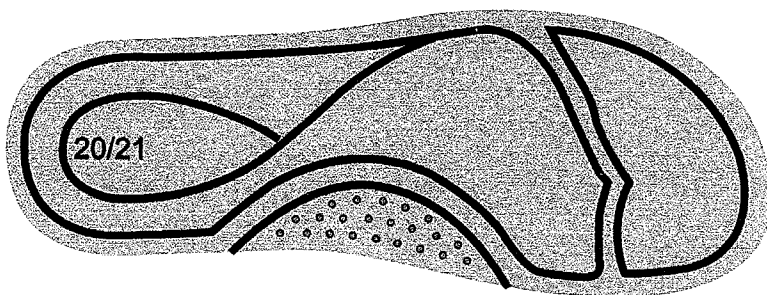

(Foto Ilustrativa)

**3- SOLA** - Peça integrante da base inferior da Papete. Deverá ser fabricado em "PU", Poliuretano poliéster de alta resistência a hidrólise. Este solado deve ser na cor Azul semelhante ao Pantone 19-3920 TPX, devendo o formato ser com canaletas anti derrapantes. Devendo acompanhar exatamente o perfil da forma. Conforme ilustração abaixo:



(Foto Ilustrativa)

*Não*  
**4 - LAUDO - SUBSTÂNCIAS RESTRITIVAS DO SOLADO E PALMILHA** - Por se tratar de produto de uso infantil, exige que o solado e a palmilha da papete seja isento de FTALATOS CONFORME LEI 3222/12 - FTALATOS tem seu uso restrito redobrando-se os cuidados quando tratamos de produtos que serão usados por crianças em fase de crescimento - para comprovação disso será necessário entregar junto com as amostras o laudo de laboratório abaixo:

NORMA	ESPECIFICAÇÃO / REFERÊNCIA NORMATIVA
SOLADO E PALMILHA BS EN 14372- REQUISITOS DE SEGURANÇA- ITEM 6.3.2: DETERMINAÇÃO DE FTALATOS	UE, EUA, CANADÁ ARGENTINA, BRAZIL: SOMATÓRIO NÃO PODE SER SUPERIOR A 0,1% EM MASSA 1.000/PPM (partes por milhão);



**5 - LAUDOS - DEMONSTRAÇÃO DE QUALIDADE E DURABILIDADE-** A papete deverá atender as normas técnicas elencadas no quadro abaixo, sendo que os laudos dos ensaios devem acompanhar as Amostras; para que fique demonstrado a plena qualidade do produto:

ITENS	ENSAIO	DESCRIÇÃO	ORIENTAÇÕES
1	NBR 14738	Determinação da resistência ao desgaste por abrasão - Perda de espessura - Solado	Média solicitação até 110 centésimo de mm
2	NBR 15171	Determinação da resistência à flexão	Calçados de alta solicitação Sem danos em 1.000.000 ciclos
3	NBR 14742	Determinação da resistência a flexões contínuas em um ângulo de 90°	Sem corte inicial: sem danos após 30.000 flexões Com corte inicial: progressão do corte: máximo 4mm
4	NBR 14554	Ensaio de determinação da gramatura de laminados sintéticos	Mínimo 750g/m <sup>2</sup>
5	ABNT NBR 14826	Identificação material base do solado	Composto de Poliuretano "PU"
6	ABNT NBR 14826	Identificação material base da palmilha amortecedora	Composto de Poliuretano "PU"
7	ABNT NBR 14454	Determinação da Dureza Solado	Dureza 50 (±3) Shore - A
8	ABNT NBR 14455	Determinação da Dureza Palmilha Amortecedora	Dureza 50 (±5) Asker C
9	ABNT NBR 14190	Verificação do envelhecimento por hidrólise Solado	Sem alterações significativas
10	ABNT NBR 14190	Verificação do envelhecimento por hidrólise Palmilha Amortecedora	Sem alterações significativas
11	SATRA TM 144	Fricção de calçados e pisos (Resistência ao deslizamento)	Coefficiente de atrito Seco: mínimo 0,50 (média) Úmido mínimo 0,35 (média) força aplicada 400 N

6- Amostras - Deverá o vencedor do certame entregar duas amostras, um par do número 14/15 e um par 20/21 juntamente como laudos dos itens 4 e 5, para análise dos materiais utilizados, deverão acompanhar as amostras os insumos usados na fabricação dos calçados tais como: 1 par de solado, 1 par de palmilha amortecedora, amostra do sintético do cabedal, velcro.

Estes materiais serão submetidos a análise em laboratório juntamente com as amostras, se necessidade houver, para avaliação da conformidade dos insumos e cores conforme especificações, normas técnicas e valores para aceitabilidade dos materiais descritos neste EDITAL.

**7- ACREDITAÇÃO** - Os laudos dos itens 4 e 5, deverão ser realizados por laboratório comprovadamente acreditado pelo INMETRO. Para isso é necessário apresentação de cópia simples do certificado de acreditação emitido pelo **Instituto Nacional de Metrologia, Qualidade e Tecnologia - INMETRO**, ou a **chancela do mesmo no corpo laudo**. Na hipótese de não constar prazo de validade nos laudos, o órgão aceitará como válidos os expedidos até 180 (cento e oitenta) dias imediatamente anteriores à data de apresentação da proposta.



---

Debora Bonetti da Silva

Responsável pelo Departamento de Educação

Débora B. da Silva  
Responsável Dpto. de  
Educação - Port. 009/2021



ELIAS RAFAEL FRITZEN – ME  
RUA OSCAR POMMER, 78, CENTRO, FONE 46 99940-1919  
CNPJ Nº 20.962.892/0001-19 - CAD/ICMS 90673787-65  
85750-000 - PLANALTO PR  
[Objetiva.uniformes@hotmail.com](mailto:Objetiva.uniformes@hotmail.com)

**ORÇAMETO**

**PREFEITURA DE NOVA ESPERANÇA DO SUDOESTE –PR**

ITEM	DESCRIÇÃO LOTE 01	UNIDADE	QTD	VALOR UNITÁRIO	VALOR GLOBAL DOS UNIFORMES
01	<p><b>KIT DE UNIFORME DE VERÃO UNISEX, CONTENDO: UMA CALÇA MALHA COLEGIAL ALUNO, UMA JAQUETA MALHA COLEGIAL ALUNO,</b> <u>Camiseta manga curta em malha poliviscose na cor branca, composição 65% poliéster, 35% viscose, anti-pilling gramatura de 0,160 gm; gola redonda com ribana na cor azul Royal. Na frente lado esquerdo de quem veste deverá ser aplicado um termocolante com a logo da escola e suas respectivas cores padrão, medindo 9 cm de largura por 9 cm de altura. Na manga direita de quem veste na parte superior, deverá ser aplicado um termocolante com a bandeira do município na cor azul Royal, medindo 6 cm de largura por 4 cm de altura. Nas duas mangas aplicar vivo azul royal. Na parte de trás da camiseta deverá conter um termocolante com a bandeira de Salto do Lontra na cor azul Royal medindo 15 cm de largura por 10 cm de altura, sendo que na parte superior da figura deverá conter escrito na cor azul royal SALTO DO LONTRA em uma linha curvada de 8,5cm no centro. A peça deverá ser costurada em máquina overlock em ponto cadeia</u> <u>segundo o modelo apresentado pelo município. Tamanho: 06, 08, 10, 12, 14, 16, P e M.</u> <b>SHORTS MALHA COLEGIAL</b> .Bermuda unisex em malha colegial na cor azul royal, composição: 65% poliéster e 35% algodão com gramatura mínima de 0,295 gm, com bolsos laterais. Cós com elástico de 4cm de largura com quatro costura para fixação do tecido. Na frente perna esquerda de quem veste deverá ser aplicado um termocolante com a bandeira do município com contornos na cor branco, medindo 6 cm de largura por 4 cm de altura, sendo que na parte superior da figura deverá . A peça deverá ser costurada em máquina overlock em ponto cadeia, seguindo o modelo apresentado pelo município. Tamanho: 06, 08, 10, 12, 14, 16, P e M.</p>	KIT	600	R\$ 80,00	R\$ 48.000,00
<b>VALOR GLOBAL</b>					<b>R\$ 48.000,00</b>

VALOR R\$ 48.000,00 (QUARENTA E OITO MIL REAIS).

FRANCISCO BELTRÃO 02 DE MARÇO DE 2022

  
ELIAS RAFAEL FRITZEN  
RG 9.353.3550 SSP/PR CPF 009.815.399-47  
ADMINISTRADOR



ELIAS RAFAEL FRITZEN – ME  
 RUA OSCAR POMMER, 78, CENTRO, FONE 46 99940-1919  
 CNPJ Nº 20.962.892/0001-19 - CAD/ICMS 90673787-65  
 85750-000 - PLANALTO PR  
[Objetiva.uniformes@hotmail.com](mailto:Objetiva.uniformes@hotmail.com)

**ORÇAMENTO**

**PREFEITURA DE NOVA ESPERANÇA DO SUDOESTE –PR**

ITEM	DESCRIÇÃO LOTE 01	UNIDADE	QTD	VALOR UNITÁRIO	VALOR GLOBAL DOS UNIFORMES
	<p><b>KIT DE UNIFORME DE INVERNO E VERÃO UNISEX, CONTENDO:            UMA CALÇA MALHA COLEGIAL ALUNO, UMA JAQUETA            MALHA COLEGIAL ALUNO,            JAQUETA ESCOLAR:</b> Na Jaqueta confeccionada em tecido            colegial 62% poliéster, 38% algodão com 300 g/m² de            gramatura, cor azul royal.</p> <p><b>a)</b> Fechando frontal com zíper destacável em nylon,            na cor azul royal, do final da gola até a barra.</p> <p><b>b)</b> Zíper com engate rápido para puxador de metal,            nas medidas conforme layout.</p> <p><b>c)</b> Acabamento na barra e em bainha com 6cm de            largura, e punhos da jaqueta deverão e 6 cm ribana 91            poliéster 9 elastano, gramatura de 410 g/m</p> <p><b>d)</b> Deve conter um bolso canguru</p> <p><b>e)</b> Na bolso deve ter um filete branco ibutido</p> <p><b>f)</b> Aplicação do Brasão do município no lado            esquerdo do peito em bordado</p> <p><b>g)</b> Devem estar limpas, íntegras, montadas            corretamente, e suas costuras devem ser feitas de tal            modo que não apresentem pontas, dobras, franzidos,            torções ou pontos falhados, rompidos ou soltos..</p>				
01	<p><b>CALÇA MALHA COLEGIAL</b></p> <p><b>a)</b> Confeccionada em tecido, colegial, 62%            poliéster, 38% algodão com 300 g/m² cor azul royal. cintura            com elástico 4cm embutido e cordão pra melhor ajuste,            costura 0,4 agulhas com espaçamentos de 0,9 mm de            primeira pra segunda e da segunda pra terceira de 18 mm            E da terceira pra quarta de 0,9 mm, com limpezas e            acabamentos internos medida final do cos deve ser de            3,5cm.</p> <p><b>b)</b> A calça deve conter 2 bolsos laterais conformes            quadro de medidas</p> <p><b>c)</b> As barras devem conter bainha de 2,5cm com            pesponto, 0,2 agulhas, em maquina de cobertura, com            limpeza e acabamento interno.</p> <p><b>d)</b> Vies branco na lateral das pernas com presponto            duplo para maior garantia de reforço de costura feito em            maquina de cobertura.</p> <p><b>e)</b> Aplicação do escrita do lado esquerdo em silk            screen.</p> <p><b>f)</b> Devem estar limpas, íntegras montadas            corretamente e suas costuras devem ser feitas de tal modo            que não apresentem pontas, dobras, franzidos, torções ou            pontos falhados, rompidos ou soltos.</p>	KIT	600	R\$ 185,00	R\$ 111.000,00
	<b>VALOR GLOBAL</b>				<b>R\$ 111.000,00</b>

VALOR R\$ 111.000,00 (CENTO E ONZE MIL REAIS).

FRANCISCO BELTRÃO 02 DE MARÇO DE 2022  
  
 ELIAS RAFAEL FRITZEN  
 RG 9.353.3550 SSP/PR CPF 009.815.399-47  
 ADMINISTRADOR



ELIAS RAFAEL FRITZEN – ME  
RUA OSCAR POMMER, 78, CENTRO, FONE 46 99940-1919  
CNPJ Nº 20.962.892/0001-19 - CAD/ICMS 90673787-65  
85750-000 - PLANALTO PR  
[Objetiva.uniformes@hotmail.com](mailto:Objetiva.uniformes@hotmail.com)

## ORÇAMETO

PREFEITURA DE NOVA ESPERANÇA DO SUDOESTE –PR

**VALOR R\$ 128,00 (CENTO E VINTE E OITO REAIS).**

**1 – TÊNIS MODELO CADARÇO:**

*A Especificação e normas técnicas a seguir descritas estão em conformidade com a ABNT NBR 16473 - Conforto em calçados escolares- requisitos, normas e ensaios - primeira edição 11.04.2016, este órgão utilizou como recurso para formulação do presente termo de referencia, o Edital da Prefeitura Municipal de São Paulo, PE 29/SME/2019.*

O Tênis deve ser fabricado no processo de montagem ensacada, com fixação da palmilha ao cabedal pelo processo de costura Strobel (Overloque) e após ser AUTOCLAVADO, com vulcanização direta da borracha da banda lateral no solado e na lona do cabedal.

Por se tratar de um produto em produção fabril, exige-se que as dimensões dos calçados acompanham os padrões comerciais baseados na escala francesa cujo fator de conversão é 0,66667 centímetros de número a número. A medida realizada em calçado já confeccionado deverá ser efetuada na palmilha amortecedora ou palmilha de overloque, com variação permitida de 3% (+/-). Deve ter o Brasão do órgão aplicado na Lateral do Tênis. A marca da amostra deverá ser a mesma constante na proposta de preços junto com os laudos e consequentemente deverá permanecer inalterada durante toda a vigência da ata de registro de preços, sob pena de desclassificação e/ou cancelamento da ata.



Vista externa (Foto Ilustrativa)

**1- COR E MATERIAL DO CABEDAL E LINGUETA-** A gáspea do cabedal, laterais e lingueta, deverão ser de lona 100% algodão, de no mínimo 300 gramas por metro quadrado, na cor Azul semelhante ao Pantone 19-3920 TPX, devendo estar dublada com sarja também de 100% algodão desengomado com gramatura mínima de 230 gramas por metro quadrado, totalizando assim um mínimo de 530 gramas por metro quadrado, no conjunto.

**2- CONTRA FORTE -**O contra fortese localiza na região do calcanhar entre a lona externa e a espuma interna. É fabricado em elastômero vulcanizado flexível de no mínimo 1,2 mm de espessura, devendo ser chanfrado em toda sua borda superior na largura mínima de 8 mm terminando em zero.

**3- FORRO-**O tênis deve ser todo forrado internamente com tecido poliéster (gramatura mínima 130 Gr/m<sup>2</sup>) na cor Preto, dublado com espuma de poliuretano de no mínimo 5 mm de espessura e densidade 26 kg/m<sup>3</sup> (quilograma por metro cúbico).

**4- DEBRUM E COSTURAS -** A gáspea deve ser toda debruada. O debrum será de Gorgurão com largura mínima de 12mm e com bordas que não desfiam. Na mesma cor do cabedal.

Todas as costuras têm de 3 a 4 pontos/cm e tem um arremate de no mínimo 2 pontos nas extremidades. As costuras externas "aparentes" devem ser duplas e afastadas de 2,2 a 2,6 mm entre si. A linha usada deve ser de poliamida (nylon) número comercial 40, na cor Branca.

**5- CADARÇO / ATACADOR –** O tênis deverá ser entregue com um par de cadarços na cor Azul semelhante ao Pantone 18-4252 TPX, devendo ser de algodão com fibras sintéticas, armação trançada e chata, largura de no mínimo de 7,00 mm e comprimento

*S. Silva*

adequado a cada número.

**6- ILHÓSES** – Devem ser de alumínio com acabamento natural, diâmetro interno mínimo de 5 mm, composto por duas peças (ilhós e arruela) nos passadores do cadarço.

**7 - BIQUEIRA, SOBREBIQUEIRA, BANDA LATERAL** - Devem ser de uma Composição elastoméricavulcanizada, composta por borracha natural (NR), borracha de butadieno estireno (SBR)e borracha de etileno propilenodieno (EPDM),sendo estes componentes preponderantes. Biqueira e SobreBiqueira com espessura mínima de 1,4mm.

**7.1 - CORES:** a Biqueira e a Banda Lateral devem ser na cor Branca, a Sobre Biqueira na cor Azul semelhante ao Pantone 19-3920 TPX, o Filete e o Friso na corAzul semelhante ao Pantone 18-4252 TPX. A sobre biqueira deverá ter gravação de reforço, tudo similar à ilustração da vista externa.

**8- NA ILUSTRAÇÃO ABAIXO UMA FOTO DO PRODUTO PARA ORIENTAÇÃO DAS PARTES DO TÊNIS EM QUESTÃO.**



FOTO ILUSTRATIVA

**9- ETIQUETA** – Deverá ser colocada na parte trazeira do tênis também de elastômero vulcanizado (mesmo material da banda lateral) na cor Azul semelhante ao Pantone 19-3920 TPX, com escrita do nome do Órgão.

**10 -Palmilha Amortecedora-** Palmilha de EVA de no mínimo 4,5 milímetros de espessura, dublada com sarja 100% algodão cru, com no mínimo 220 gramas por metro quadrado.

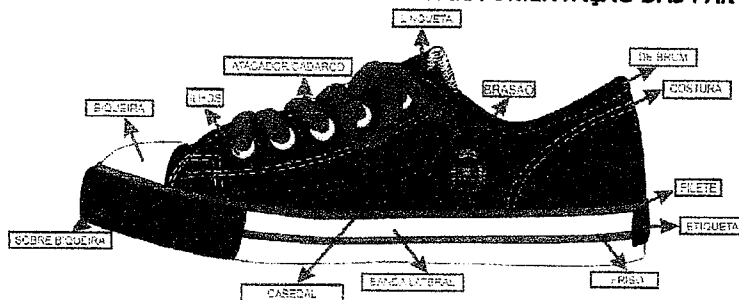
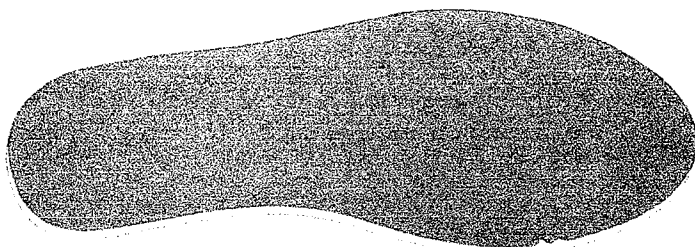

Palmilha amortecedora (Foto Ilustrativa)

**11- SOLA**– Peça integrante da base inferior do calçado.Deverá ser fabricado em "PU", Poliuretano poliéterde alta resistência a hidrólise. Este solado deve serna cor Preto, devendo tera gravaçãoda numeração em todos os tamanhos de forma permanente, e formato antiderrapante, similar à ilustração abaixo. E na sua base deve acompanhar o perfil da forma e ser em formato de cunha, com espessura dianteira (**Espessura A**) 5 milímetros, e espessura trazeira (**Espessura B**) 9 milímetros, tolerância admitida +/- 1 milímetro, isso deve ser seguido em todos os tamanhos.

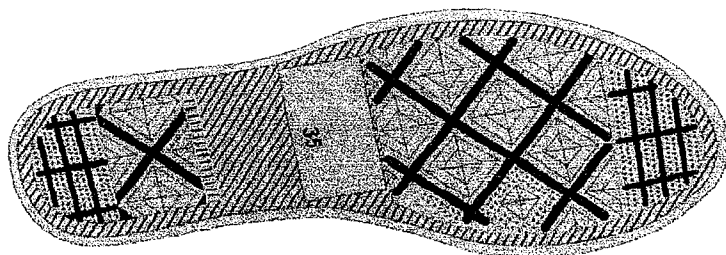

*Handwritten signature*



Vista do solado com desenho antiderrapante como número gravado

(Foto Ilustrativa)

**12- AMOSTRAS-** As amostras deverão ser apresentadas nos números: 1 par número 33, 1 par número 37, 1 par número 39 e 1 par número 42, para análise dos materiais utilizados, deverão acompanhar as amostras os insumos usados na fabricação dos calçados tais como: 1 par de solado, 1 par de palmilha amortecedora, amostra da lonado cabedal, sarja, forro com espuma estes três itens de preferência amostra no tamanho A4, biqueira, sobrebiqueira, banda lateral, ilhoses, contra forte, debrum, cadarço(s), palmilha de overloque. Estes materiais serão submetidos a análise em laboratório juntamente com as amostras, se necessidade houver, para avaliação da conformidade dos insumos e cores conforme especificação, normas técnicas e valores para aceitabilidade dos materiais descritos neste EDITAL.

**13 – LAUDO - CONFORTO DO TÊNIS-** Os tênis deverão atender as normas de conforto, devendo o Laudo de Conforto ser entregue junto com as Amostras, segundo as NBRs abaixo, e seu resultado terá que atingir o resultado final: **CONFORTAVEL**.

14

ITENS	ENSAIO	DESCRIÇÃO
1	ABNT NBR 14834	Conforto do calçado (norma geral);
2	ABNT NBR 14835	Massa do calçado
3	ABNT NBR 14836	Pico de pressão na região do calcâneo. Pico depressão na região da cabeça dos metatarsos;
4	ABNT NBR 14837	Temperatura interna
5	ABNT NBR 14838	Índice de amortecimento;
6	ABNT NBR 14839	Índice de Pronação;
7	ABNT NBR 14840	Percepção de calce Marcas/lesões Sintomas de dor/ Formação de bolhas e/ ou lesões;

LAUDOS

**DEMONSTRAÇÃO DE QUALIDADE E DURABILIDADE-** O tênis deverá atender as normas técnicas elencadas no quadro abaixo, sendo que os laudos dos ensaios devem acompanhar as Amostras; para que fique demonstrada a plena qualidade do produto:

ITENS	ENSAIO	DESCRIÇÃO	Orientação
1	NBR 14742	Determinação da resistência a flexões contínuas em um ângulo de 90º <u>o ensaio deverá ser realizado após verificação do envelhecimento por CALOR</u>	Sem corte inicial: sem danos após 30.000 flexões Com corte inicial: progressão do corte: máximo 4 mm
2	NBR 15171	Determinação da resistência à flexão	Calçados de alta solicitação Sem danos em 1.000.000 ciclos

*[Assinatura]*



3	NBR 15171	Determinação da resistência à flexão <u>APÓS ENVELHECIMENTO POR CALOR</u>	Calçados de alta solicitação Sem danos em 1.000.000 ciclos
4	NBR 14738	Determinação da resistência ao desgaste por abrasão - Perda de espessura - Solado	Média solicitação: Até 70 centésimo de mm
5	ABNT NBR 15379	Determinação da resistência da colagem da banda lateral x cabedal e banda lateral x solado	Calçado de uso diário: Mínimo 4,5 N/mm
6	ABNT NBR 15379	Determinação da resistência da colagem da banda lateral <u>APÓS ENVELHECIMENTO POR CALOR</u> banda lateral x cabedal e banda lateral x solado	Calçado de uso diário: Mínimo 4,5 N/mm
7	Satra TM 352	Distinção do tipo de poliuretano do Solado	Poliuretano PU POLIETER
8	ISO 4674-1/16	Determinação da resistência ao rasgamento Cabedal Lona + Forro	Mínimo 60 N (Newtons)
9	ABNT NBR 14190	Verificação do envelhecimento por CALOR Solado	Sem alterações significativas
10	ABNT NBR ISO 2781/15	Determinação da densidade (Solado)	0,50 a 0,65 g/cm <sup>3</sup>
11	ABNT NBR 14454	Determinação da Dureza SOLADO	Dureza 53 (+/- 3) SHORE A
12	ABNT NBR 14552	Determinação da resistência à tração e alongamento da Lona Cabedal + Forro	Tração mínimo de 8N mm e alongamento, mínimo de 10%
13	ABNT NBR 14739	Deformação dinâmica da Palmilha Amortecedora	Máximo 20 %
14	SATRA TM 144	Fricção de calçados e pisos (Resistência ao deslizamento)	Coefficiente de Atrito Seco: Mínimo 0,50 (média) Úmido mínimo 0,35 (média) Força Aplicada 400 N

**15 - ACREDITAÇÃO** -Os laudos dos itens 13 e 14 deverão ser realizados por laboratório comprovadamente acreditado pelo INMETRO. Para isso é necessário apresentação de cópia simples do certificado de acreditação emitido pelo Instituto Nacional de Metrologia, Qualidade e Tecnologia - INMETRO ou que tenham a chancela do mesmo. Na hipótese de não constar prazo de validade nos laudos, este órgão aceitará como válidos aqueles expedidos em até 180 (cento e oitenta) dias imediatamente anteriores à data de apresentação da proposta.

**VALOR R\$ 88,00 (OITENTA E OITO REAIS).**

## 2 – SANDÁLIA TIPO PAPETE:

CABEDAL confeccionado em sintético PVC com no mínimo 1,5 milímetros de espessura, na cor Azul semelhante ao Pantone 19-3920 TPX, este sintético deverá estar dublado com malha termo ponto gomada na cor Preta com no mínimo 220gm p/m<sup>2</sup>, o cabedal deverá sofrer um processo de Solda eletrônica por alta frequência para gravar reforços nas bordas do cabedal e gravar o friso colorido que deverá ser da cor Azul semelhante ao Pantone 18-4252 TPX, o fechamento será de velcro, macho e fêmea para ajuste no pé do usuário para melhor segurança no caminhar. A numeração das sandálias papete deverá ser de dois em dois números, por exemplo: 12/13, 14/15, 16/17, 18/19, 20/21 e assim por diante.



(Foto Ilustrativa)

**1- Detalhes do cabedal** - Confeccionado em laminado sintético com espessura de no mínimo 1.5 mm, com base de fios de poliéster, gramatura final mínima 750 gm p/m<sup>2</sup>, solda eletrônica por alta frequência e dublado com malha termo ponto gomada na cor Preta com no mínimo 220gm p/m<sup>2</sup>, tudo conforme mencionado nas considerações gerais (item anterior), devendo ser colocado o Brasão e o Nome do órgão em serigrafia conforme ilustração abaixo.

*Handwritten signature*

(Foto Ilustrativa)

**2- Palmilha Amortecedora-** Palmilha de Poliuretano, usando poliuretano poliéter, com alta resistência a hidrólise, na cor Cinza semelhante ao Pantone 15-0000 TPX, tendo espessura mínima de 5 milímetros devendo acompanhar exatamente o perfil da forma e estar numerada em todos os tamanhos de forma permanente exatamente conforme a ilustração abaixo:

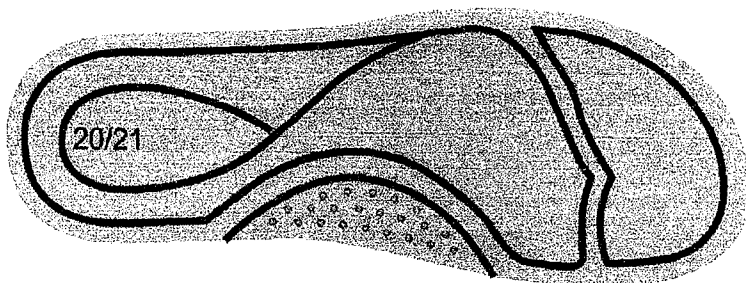

(Foto Ilustrativa)

**3- SOLA-** Peça integrante da base inferior da Papete. Deverá ser fabricado em "PU", Poliuretano poliéter de alta resistência a hidrólise. Este solado deve ser na cor Azul semelhante ao Pantone 19-3920 TPX, devendo o formato ser com canaletas anti derrapantes. Devendo acompanhar exatamente o perfil da forma. Conforme ilustração abaixo:



(Foto Ilustrativa)

**4 - LAUDO - SUBSTÂNCIAS RESTRITIVAS DO SOLADO E PALMILHA** - Por se tratar de produto de uso infantil, exige que o solado e a palmilha da papete seja isento de FTALATOS CONFORME LEI 3222/12 - FTALATOS tem seu uso restrito redobrando-se os cuidados quando tratamos de produtos que serão usados por crianças em fase de crescimento - para comprovação disso será necessário entregar junto com as amostras o laudo de laboratório abaixo:

NORMA	ESPECIFICAÇÃO / REFERÊNCIA NORMATIVA
SOLADO E PALMILHA BS EN 14372- REQUISITOS DE SEGURANÇA- ITEM 6.3.2: DETERMINAÇÃO DE FTALATOS	UE, EUA, CANADÁ ARGENTINA, BRAZIL: SOMATÓRIO NÃO PODE SER SUPERIOR A 0,1% EM MASSA 1.000/PPM (partes por milhão);

**5 - LAUDOS - DEMONSTRAÇÃO DE QUALIDADE E DURABILIDADE-** A papete deverá atender as normas técnicas elencadas no quadro abaixo, sendo que os laudos dos ensaios devem acompanhar as Amostras; para que fique demonstrado a plena qualidade

do produto:

ITENS	ENSAIO	DESCRIÇÃO	ORIENTAÇÕES
1	NBR 14738	Determinação da resistência ao desgaste por abrasão - Perda de espessura - Solado	Média solicitação até 110 centésimo de mm
2	NBR 15171	Determinação da resistência à flexão	Calçados de alta solicitação Sem danos em 1.000.000 ciclos
3	NBR 14742	Determinação da resistência a flexões contínuas em um ângulo de 90°	Sem corte inicial: sem danos após 30.000 flexões Com corte inicial: progressão do corte: máximo 4mm
4	NBR 14554	Ensaio de determinação da gramatura de laminados sintéticos	Mínimo 750g/m <sup>2</sup>
5	ABNT NBR 14826	Identificação material base do solado	Composto de Poliuretano "PU"
6	ABNT NBR 14826	Identificação material base da palmilha amortecedora	Composto de Poliuretano "PU"
7	ABNT NBR 14454	Determinação da Dureza Solado	Dureza 50 (±3) Shore - A
8	ABNT NBR 14455	Determinação da Dureza Palmilha Amortecedora	Dureza 50 (±5) Asker C
9	ABNT NBR 14190	Verificação do envelhecimento por hidrólise Solado	Sem alterações significativas
10	ABNT NBR 14190	Verificação do envelhecimento por hidrólise Palmilha Amortecedora	Sem alterações significativas
11	SATRA TM 144	Fricção de calçados e pisos (Resistência ao deslizamento)	Coefficiente de atrito Seco: mínimo 0,50 (média) Úmido mínimo 0,35 (média) força aplicada 400 N

**6- Amostras - Deverá o vencedor do certame entregar duas amostras, um par do número 14/15 e um par 20/21 juntamente com os laudos dos itens 4 e 5, para análise dos materiais utilizados, deverão acompanhar as amostras os insumos usados na fabricação dos calçados tais como: 1 par de solado, 1 par de palmilha amortecedora, amostra do sintético do cabedal, velcro. Estes materiais serão submetidos a análise em laboratório juntamente com as amostras, se necessidade houver, para avaliação da conformidade dos insumos e cores conforme especificações, normas técnicas e valores para aceitabilidade dos materiais descritos neste EDITAL.**

**7- ACREDITAÇÃO** - Os laudos dos itens 4 e 5, deverão ser realizados por laboratório comprovadamente acreditado pelo INMETRO. Para isso é necessário apresentação de cópia simples do certificado de acreditação emitido pelo Instituto Nacional de Metrologia, Qualidade e Tecnologia - INMETRO, ou a chancela do mesmo no corpo laudo. Na hipótese de não constar prazo de validade nos laudos, o órgão aceitará como válidos os expedidos até 180 (cento e oitenta) dias imediatamente anteriores à data de apresentação da proposta.

FRANCISCO BELTRÃO 02 DE MARÇO DE 2022



ELIAS RAFAEL FRITZEN

RG 9.353.3550 SSP/PR CPF 009.815.399-47

ADMINISTRADOR



**ORÇAMETO**

**PREFEITURA DE NOVA ESPERANÇA DO SUDOESTE -PR**

ITEM	DESCRIÇÃO LOTE 01	UNIDADE	QTD	VALOR UNITÁRIO	VALOR GLOBAL DOS UNIFORMES
01	<p><b>KIT DE UNIFORME DE VERÃO UNISEX, CONTENDO: UMA CALÇA MALHA COLEGIAL ALUNO, UMA JAQUETA MALHA COLEGIAL ALUNO,</b>  <u>Camiseta manga curta em malha poliviscose na cor branca, composição 65% poliéster, 35% viscose, anti-pilling gramatura de 0,160 gm; gola redonda com ribana na cor azul Royal. Na frente lado esquerdo de quem veste deverá ser aplicado um termocolante com a logo da escola e suas respectivas cores padrão, medindo 9 cm de largura por 9 cm de altura. Na manga direita de quem veste na parte superior, deverá ser aplicado um termocolante com a bandeira do município na cor azul Royal, medindo 6 cm de largura por 4 cm de altura. Nas duas mangas aplicar vivo azul royal. Na parte de trás da camiseta deverá conter um termocolante com a bandeira de Salto do Lontra na cor azul Royal medindo 15 cm de largura por 10 cm de altura, sendo que na parte superior da figura deverá conter escrito na cor azul royal SALTO DO LONTRA em uma linha curvada de 8,5cm no centro. A peça deverá ser costurada em máquina overlock em ponto cadeia</u>  <u>segundo o modelo apresentado pelo município. Tamanho: 06, 08, 10, 12, 14, 16, P e M.</u>  <b>SHORTS MALHA COLEGIAL</b>            .Bermuda unissex em malha colegial na cor azul royal, composição:            65% poliéster e 35% algodão com gramatura mínima de 0,295 gm, com bolsos laterais. Cós com elástico de 4cm de largura com quatro costura para fixação do tecido. Na frente perna esquerda de quem veste deverá ser aplicado um termocolante com a bandeira do município com contornos na cor branco, medindo 6 cm de largura por 4 cm de altura, sendo que na parte superior da figura deverá</p> <p>. A peça deverá ser costurada em máquina overlock em ponto cadeia, seguindo o modelo apresentado pelo município. Tamanho: 06, 08, 10, 12, 14, 16, P e M.</p>	KIT	600	R\$ 75,00	R\$ 45.000,00
<b>VALOR GLOBAL</b>					<b>R\$ 45.000,00</b>

VALOR R\$ 45.000,00 (QUARENTA E CINCO MIL REAIS).

FRANCISCO BELTRÃO 02 DE MARÇO DE 2022

RESPONSÁVEL



**ORÇAMENTO**

**PREFEITURA DE NOVA ESPERANÇA DO SUDOESTE -PR**

ITEM	DESCRIÇÃO LOTE 01	UNIDADE	QTD	VALOR UNITÁRIO	VALOR GLOBAL DOS UNIFORMES
01	<p><b>KIT DE UNIFORME DE INVERNO E VERÃO UNISEX, CONTENDO: UMA CALÇA MALHA COLEGIAL ALUNO, UMA JAQUETA MALHA COLEGIAL ALUNO, JAQUETA ESCOLAR:</b> Na Jaqueta confeccionada em tecido colegial 62% poliéster, 38% algodão com 300 g/m<sup>2</sup> de gramatura, cor azul royal.</p> <p><b>a)</b> Fechando frontal com zíper destacável em nylon, na cor azul royal, do final da gola até a barra.</p> <p><b>b)</b> Zíper com engate rápido para puxador de metal, nas medidas conforme layout.</p> <p><b>c)</b> Acabamento na barra e em bainha com 6cm de largura, e punhos da jaqueta deverão e 6 cm ribana 91 poliéster 9 elastano, gramatura de 410 g/m</p> <p><b>d)</b> Deve conter um bolso canguru</p> <p><b>e)</b> Na bolso deve ter um filete branco ibutido</p> <p><b>f)</b> Aplicação do Brasão do município no lado esquerdo do peito em bordado</p> <p><b>g)</b> Devem estar limpas, integras, montadas corretamente, e suas costuras devem ser feitas de tal modo que não apresentem pontas, dobras, franzidos, torções ou pontos falhados, rompidos ou soltos..</p> <p><b>CALÇA MALHA COLEGIAL</b></p> <p><b>a)</b> Confeccionada em tecido, colegial, 62% poliéster, 38% algodão com 300 g/m<sup>2</sup> cor azul royal. cintura com elástico 4cm embutido e cordão pra melhor ajuste, costura 0,4 agulhas com espaçamentos de 0,9 mm de primeira pra segunda e da segunda pra terceira de 18 mm E da terceira pra quarta de 0,9 mm, com limpezas e acabamentos internos medida final do cos deve ser de 3,5cm.</p> <p><b>b)</b> A calça deve conter 2 bolsos laterais conformes quadro de medidas</p> <p><b>c)</b> As barras devem conter bainha de 2,5cm com pesponto, 0,2 agulhas, em maquina de cobertura, com limpeza e acabamento interno.</p> <p><b>d)</b> Vies branco na lateral das pernas com presponto duplo para maior garantia de reforço de costura feito em maquina de cobertura.</p> <p><b>e)</b> Aplicação do escrita do lado esquerdo em silk screen.</p> <p><b>f)</b> Devem estar limpas, integras montadas corretamente e suas costuras devem ser feitas de tal modo que não apresentem pontas, dobras, franzidos, torções ou pontos falhados, rompidos ou soltos.</p>	KIT	600	R\$ 175,00	R\$ 105.000,00
<b>VALOR GLOBAL</b>					<b>R\$ 105.000,00</b>

VALOR R\$ 105.000,00 (CENTO E CINCO MIL REAIS).

FRANCISCO BELTRÃO 02 DE MARÇO DE 2022

DESDONICÁVEL



## ORÇAMENTO

PREFEITURA DE NOVA ESPERANÇA DO SUDOESTE –PR

**VALOR R\$ 123,00 (CENTO E VINTE E TRÊS REAIS).**

**1 – TÊNIS MODELO CADARÇO:**

*A Especificação e normas técnicas a seguir descritas estão em conformidade com a ABNT NBR 16473 - Conforto em calçados escolares- requisitos, normas e ensaios - primeira edição 11.04.2016, este órgão utilizou como recurso para formulação do presente termo de referencia,o Edital da Prefeitura Municipal de São Paulo, PE 29/SME/2019.*

O Tênis deve ser fabricado no processo de montagem ensacada, com fixação da palmilha ao cabedal pelo processo de costura Strobel (Overloque) e após ser AUTOCLAVADO, com vulcanização direta da borracha da banda lateral no solado e na lona do cabedal.

Por se tratar de um produto em produção fabril, exige-se que as dimensões dos calçados acompanham os padrões comerciais baseados na escala francesa cujo fator de conversão é 0,66667 centímetros de número a número. A medida realizada em calçado já confeccionado deverá ser efetuada na palmilha amortecedora ou palmilha de overloque, com variação permitida de 3% (+/-). Deve ter o Brasão do órgão aplicado na Lateral do Tênis. A marca da amostra deverá ser a mesma constante na proposta de preços junto com os laudos e conseqüentemente deverá permanecer inalterada durante toda a vigência da ata de registro de preços, sob pena de desclassificação e/ou cancelamento da ata.





Vista externa (Foto Ilustrativa)

**1- COR E MATERIAL DO CABEDAL E LINGUETA-** A gáspea do cabedal, laterais e lingueta, deverão ser de lona 100% algodão, de no mínimo 300 gramas por metro quadrado, na cor Azul semelhante ao Pantone 19-3920 TPX, devendo estar dublada com sarja também de 100% algodão desengomado com gramatura mínima de 230 gramas por metro quadrado, totalizando assim um mínimo de 530 gramas por metro quadrado, no conjunto.

**2- CONTRA FORTE -**O contra forte se localiza na região do calcanhar entre a lona externa e a espuma interna. É fabricado em elastômero vulcanizado flexível de no mínimo 1,2 mm de espessura, devendo ser chanfrado em toda sua borda superior na largura mínima de 8 mm terminando em zero.

**3- FORRO-**O tênis deve ser todo forrado internamente com tecido poliéster (gramatura mínima 130 Gr/m<sup>2</sup>) na cor Preto, dublado com espuma de poliuretano de no mínimo 5 mm de espessura e densidade 26 kg/m<sup>3</sup> (quilograma por metro cúbico).

**4- DEBRUM E COSTURAS -** A gáspea deve ser toda debruada. O debrum será de Gorgurão com largura mínima de 12mm e com bordas que não desfiem. Na mesma cor do cabedal.

Todas as costuras têm de 3 a 4 pontos/cm e tem um arremate de no mínimo 2 pontos nas extremidades. As costuras externas "aparentes" devem ser duplas e afastadas de 2,2 a 2,6 mm entre si. A linha usada deve ser de poliamida (nylon) número comercial

A

40, nacor Branca.

5- CADARÇO / ATACADOR – O tênis deverá ser entregue com Um parde cadaçõna corAzul semelhante ao Pantone 18-4252 TPX, devendoserde algodão com fibras sintéticas, armação trançada e chata, largura de no mínimo de 7,00 mm e comprimento adequado a cada número.

6- ILHÓSES – Devem ser de alumínio com acabamento natural, diâmetro interno mínimo de 5 mm, composto por duas peças (ilhós e arruela) nos passadores do cadaço.

7 - BIQUEIRA, SOBREBIQUEIRA, BANDA LATERAL - Devem ser de uma Composição elastoméricavulcanizada, composta por borracha natural (NR), borracha de butadieno estireno (SBR)e borracha de etileno propilenodieno (EPDM),sendo estes componentes preponderantes. Biqueira e SobreBiqueira com espessura mínima de 1,4mm.

7.1 - CORES: a Biqueira e a Banda Lateral devem ser na cor Branca, a Sobre Biqueira na cor Azul semelhante ao Pantone 19-3920 TPX, o Filete e o Friso na corAzul semelhante ao Pantone 18-4252 TPX. A sobre biqueira deverá ter gravação de reforço, tudo similar à ilustração da vista externa.

8- NA ILUSTRAÇÃO ABAIXO UMA FOTO DO PRODUTO PARA ORIENTAÇÃO DAS PARTES DO TÊNIS EM QUESTÃO.



FOTO ILUSTRATIVA

9- ETIQUETA – Deverá ser colocada na parte trazeira do tênis também de elastômero vulcanizado (mesmo material da banda lateral) na cor Azul semelhante ao Pantone 19-3920 TPX, com escrita do nome do Órgão.

10 -Palmilha Amortecedora- Palmilha de EVA de no mínimo 4,5 milímetros de espessura, dublada com sarja 100% algodão cru, com no mínimo 220 gramas por metro quadrado.

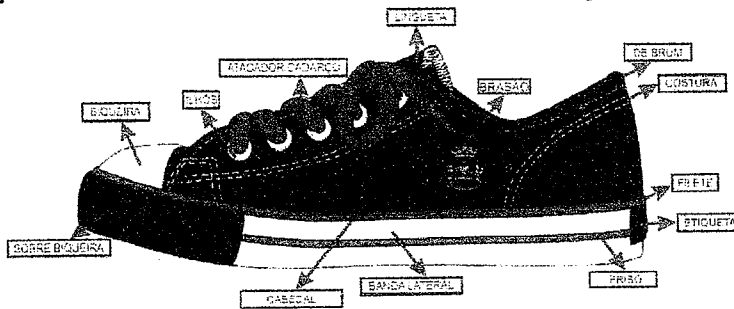
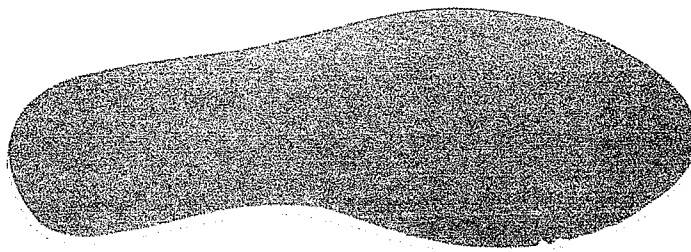

Palmilha amortecedora (Foto Ilustrativa)

11- SOLA– Peça integrante da base inferior do calçado.Deverá ser fabricado em “PU”, Poliuretano poliéterde alta resistência a hidrolise. Este solado deve serna cor Preto, devendo tera gravaçãoda numeração em todos os tamanhos de forma permanente, e formato antiderrapante, similar à ilustração abaixo. E na sua base deve acompanhar o perfil da forma e ser em formato de cunha, com espessura dianteira (Espessura A) 5 milímetros, e espessura trazeira (Espessura B) 9 milímetros, tolerância admitida +/- 1 milímetro, isso deve ser seguido em todos os tamanhos.

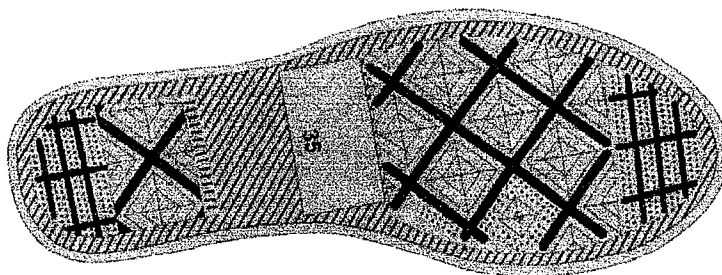

Vista do solado com desenho antiderrapante como número gravado

(Foto Ilustrativa)

**12- AMOSTRAS-** As amostras deverão ser apresentadas nos números: 1 par número 33, 1 par número 37, 1 par número 39 e 1 par número 42, para análise dos materiais utilizados, deverão acompanhar as amostras os insumos usados na fabricação dos calçados tais como: 1 par de solado, 1 par de palmilha amortecedora, amostra da lonado cabedal, sarja, forro com espuma estes três itens de preferência amostra no tamanho A4, biqueira, sobrebiqueira, banda lateral, ilhoses, contra forte, debrum, cadarço(s), palmilha de overloque. Estes materiais serão submetidos a análise em laboratório juntamente com as amostras, se necessidade houver, para avaliação da conformidade dos insumos e cores conforme especificação, normas técnicas e valores para aceitabilidade dos materiais descritos neste EDITAL.

**13 – LAUDO - CONFORTO DO TÊNIS-** Os tênis deverão atender as normas de conforto, devendo o Laudo de Conforto ser entregue junto com as Amostras, segundo as NBRs abaixo, e seu resultado terá que atingir o resultado final: **CONFORTAVEL**.

ITENS	ENSAIO	DESCRIÇÃO
1	ABNT NBR 14834	Conforto do calçado (norma geral);
2	ABNT NBR 14835	Massa do calçado
3	ABNT NBR 14836	Pico de pressão na região do calcâneo. Pico depressão na região da cabeça dos metatarsos;
4	ABNT NBR 14837	Temperatura interna
5	ABNT NBR 14838	Índice de amortecimento;
6	ABNT NBR 14839	Índice de Pronação;
7	ABNT NBR 14840	Percepção de calce Marcas/lesões Sintomas de dor/ Formação de bolhas e/ ou lesões;

14

LAUDOS

**DEMONSTRAÇÃO DE QUALIDADE E DURABILIDADE-** O tênis deverá atender as normas técnicas elencadas no quadro abaixo,

A

sendo que os laudos dos ensaios devem acompanhar as Amostras; para que fique demonstrada a plena qualidade do produto:

ITENS	ENSAIO	DESCRIÇÃO	Orientação
1	NBR 14742	Determinação da resistência a flexões contínuas em um ângulo de 90º <u>o ensaio deverá ser realizado após verificação do envelhecimento por CALOR</u>	Sem corte inicial: sem danos após 30.000 flexões Com corte inicial: progressão do corte: máximo 4 mm
2	NBR 15171	Determinação da resistência à flexão	Calçados de alta solitação Sem danos em 1.000.000 ciclos
3	NBR 15171	Determinação da resistência à flexão <u>APÓS ENVELHECIMENTO POR CALOR</u>	Calçados de alta solitação Sem danos em 1.000.000 ciclos
4	NBR 14738	Determinação da resistência ao desgaste por abrasão - Perda de espessura - Solado	Média solitação: Até 70 centésimo de mm
5	ABNT NBR 15379	Determinação da resistência da colagem da banda lateral x cabedal e banda lateral x solado	Calçado de uso diário: Mínimo 4,5 N/mm
6	ABNT NBR 15379	Determinação da resistência da colagem da banda lateral <u>APÓS ENVELHECIMENTO POR CALOR</u> banda lateral x cabedal e banda lateral x solado	Calçado de uso diário: Mínimo 4,5 N/mm
7	Satra TM 352	Distinção do tipo de poliuretano do Solado	Poliuretano PU POLIETER
8	ISO 4674-1/16	Determinação da resistência ao rasgamento Cabedal Lona + Forro	Mínimo 60 N (Newtons)
9	ABNT NBR 14190	Verificação do envelhecimento por CALOR Solado	Sem alterações significativas
10	ABNT NBR ISO 2781/15	Determinação da densidade (Solado)	0,50 a 0,65 g/cm <sup>3</sup>
11	ABNT NBR 14454	Determinação da Dureza SOLADO	Dureza 53 (+/- 3) SHORE A
12	ABNT NBR 14552	Determinação da resistência à tração e alongamento da Lona Cabedal + Forro	Tração mínimo de 8N mm e alongamento, mínimo de 10%
13	ABNT NBR 14739	Deformação dinâmica da Palmilha Amortecedora	Máximo 20 %

A

14	SATRA TM 144	Fricção de calçados e pisos (Resistência ao deslizamento)	Coeficiente de Atrito Seco: Mínimo 0,50 (média) Úmido mínimo 0,35 (média) Força Aplicada 400 N
----	--------------	--	--

**15 - ACREDITAÇÃO** -Os laudos dos itens 13 e 14 deverão ser realizados por laboratório comprovadamente acreditado pelo INMETRO. Para isso é necessária apresentação de cópia simples do certificado de acreditação emitido pelo Instituto Nacional de Metrologia, Qualidade e Tecnologia - INMETRO ou que tenham a chancela do mesmo. Na hipótese de não constar prazo de validade nos laudos, este órgão aceitará como válidos aqueles expedidos em até 180 (cento e oitenta) dias imediatamente anteriores à data de apresentação da proposta.

**VALOR R\$ 85,00 (OITENTA E CINCO REAIS).**

**2 – SANDÁLIA TIPO PAPETE:**

CABEDAL confeccionado em sintético PVC com no mínimo 1,5 milímetros de espessura, na cor Azul semelhante ao Pantone 19-3920 TPX, este sintético deverá estar dublado com malha termo ponto gomada na cor Preta com no mínimo 220gm p/m<sup>2</sup>, o cabedal deverá sofrer um processo de Solda eletrônica por alta frequência para gravar reforços nas bordas do cabedal e gravar o friso colorido que deverá ser da cor Azul semelhante ao Pantone 18-4252 TPX, o fechamento será de velcro, macho e fêmea para ajuste no pé do usuário para melhor segurança no caminhar. A numeração das sandálias papete deverá ser de dois em dois números, por exemplo: 12/13, 14/15, 16/17, 18/19, 20/21 e assim por diante.

A



(Foto Ilustrativa)

**1- Detalhes do cabedal** - Confeccionado em laminado sintético com espessura de no mínimo 1.5 mm, com base de fios de poliéster, gramatura final mínima 750 gm p/m<sup>2</sup>, solda eletrônica por alta frequência e dublado com malha termo ponto gomada na cor Preta com no mínimo 220gm p/m<sup>2</sup>, tudo conforme mencionado nas considerações gerais (item anterior), devendo ser colocado o Brasão e o Nome do órgão em serigrafia conforme ilustração abaixo.

(Foto Ilustrativa)

A

**2- Palmilha Amortecedora-** Palmilha de Poliuretano, usando poliuretano poliéter, com alta resistência a hidrólise, nacor Cinza semelhante ao Pantone 15-0000 TPX, tendo espessura mínima de 5 milímetros devendo acompanhar exatamente o perfil da forma e estar numerada em todos os tamanhos de forma permanente exatamente conforme a ilustração abaixo:

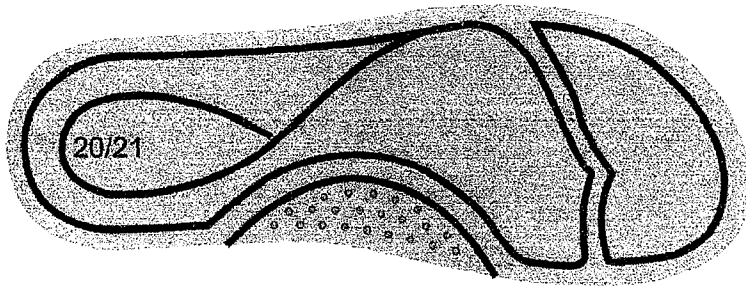

(Foto Ilustrativa)

**3- SOLA-** Peça integrante da base inferior da Papete. Deverá ser fabricado em "PU", Poliuretano poliéter de alta resistência a hidrólise. Este solado deve ser na cor Azul semelhante ao Pantone 19-3920 TPX, devendo o formato ser com canaletas anti derrapantes. Devendo acompanhar exatamente o perfil da forma. Conforme ilustração abaixo:



(Foto Ilustrativa)

**4 - LAUDO - SUBSTÂNCIAS RESTRITIVAS DO SOLADO E PALMILHA** - Por se tratar de produto de uso infantil, exige que o solado e a palmilha da papete seja isento de FTALATOS CONFORME LEI 3222/12 - FTALATOS tem seu uso restrito redobrando-se os cuidados quando tratamos de produtos que serão usados por crianças em fase de crescimento - para comprovação disso será necessário entregar junto com as amostras o laudo de laboratório abaixo:

NORMA	ESPECIFICAÇÃO / REFERÊNCIA NORMATIVA
<p><b>SOLADO E PALMILHA</b>  <b>BS EN 14372- REQUISITOS DE SEGURANÇA- ITEM 6.3.2: DETERMINAÇÃO DE FTALATOS</b></p>	<p>UE, EUA, CANADÁ ARGENTINA, BRAZIL: SOMATÓRIO NÃO PODE SER SUPERIOR A 0,1% EM MASSA 1.000/PPM (partes por milhão);</p>

**5 - LAUDOS - DEMONSTRAÇÃO DE QUALIDADE E DURABILIDADE-** A papete deverá atender as normas técnicas elencadas no quadro abaixo, sendo que os laudos dos ensaios devem acompanhar as Amostras; para que fique demonstrado a plena qualidade do produto:

A

ITENS	ENSAIO	DESCRIÇÃO	ORIENTAÇÕES
1	NBR 14738	Determinação da resistência ao desgaste por abrasão - Perda de espessura - Solado	Média solicitação até 110 centésimo de mm
2	NBR 15171	Determinação da resistência à flexão	Calçados de alta solicitação Sem danos em 1.000.000 ciclos
3	NBR 14742	Determinação da resistência a flexões contínuas em um ângulo de 90°	Sem corte inicial: sem danos após 30.000 flexões Com corte inicial: progressão do corte: máximo 4mm
4	NBR 14554	Ensaio de determinação da gramatura de laminados sintéticos	Mínimo 750g/m <sup>2</sup>
5	ABNT NBR 14826	Identificação material base do solado	Composto de Poliuretano "PU"
6	ABNT NBR 14826	Identificação material base da palmilha amortecedora	Composto de Poliuretano "PU"
7	ABNT NBR 14454	Determinação da Dureza Solado	Dureza 50 (±3) Shore - A
8	ABNT NBR 14455	Determinação da Dureza Palmilha Amortecedora	Dureza 50 (±5) Asker C
9	ABNT NBR 14190	Verificação do envelhecimento por hidrólise Solado	Sem alterações significativas
10	ABNT NBR 14190	Verificação do envelhecimento por hidrólise Palmilha Amortecedora	Sem alterações significativas
11	SATRA TM 144	Fricção de calçados e pisos (Resistência ao deslizamento)	Coefficiente de atrito Seco: mínimo 0,50 (média) Úmido mínimo 0,35 (média) força aplicada 400 N

**6- Amostras - Deverá o vencedor do certame entregar duas amostras, um par do número 14/15 e um par 20/21 juntamente como laudos dos itens 4 e 5, para análise dos materiais utilizados, deverão acompanhar as amostras os insumos usados na fabricação dos calçados tais como: 1 par de solado, 1 par de palmilha amortecedora, amostra do sintético do cabedal, velcro. Estes materiais serão submetidos a análise em laboratório juntamente com as amostras, se necessidade houver, para avaliação**

A



da conformidade dos insumos e cores conforme especificações, normas técnicas e valores para aceitabilidade dos materiais descritos neste EDITAL

**7- ACREDITAÇÃO** - Os laudos dos itens 4 e 5, deverão ser realizados por laboratório comprovadamente acreditado pelo INMETRO. Para isso é necessário apresentação de cópia simples do certificado de acreditação emitido pelo Instituto Nacional de Metrologia, Qualidade e Tecnologia - INMETRO, ou a chancela do mesmo no corpo laudo. Na hipótese de não constar prazo de validade nos laudos, o órgão aceitará como válidos os expedidos até 180 (cento e oitenta) dias imediatamente anteriores à data de apresentação da proposta.

FRANCISCO BELTRÃO 02 DE MARÇO DE 2022

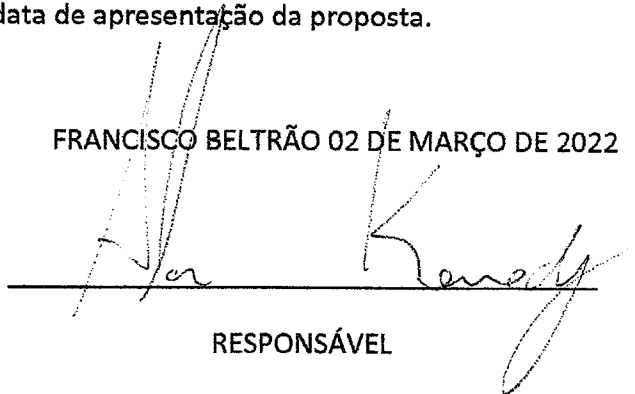

A handwritten signature in black ink, appearing to read 'Francisco Beltrão', is written over a solid horizontal line. The signature is stylized and cursive.

RESPONSÁVEL