



**Estado do Paraná**  
**MUNICÍPIO DE NOVA ESPERANÇA DO SUDOESTE**  
**DEPARTAMENTO MUNICIPAL DE ASSISTÊNCIA SOCIAL**

**Fone (46) 3546-1159 - E-mail: dpassistenciasocial.nes@gmail.com**  
Rua Joaquim José Nazário, 1056 - Centro - 85635-000 - NOVA ESPERANÇA DO SUDOESTE - PR

---

**SOLICITAÇÃO PARA EXECUÇÃO DE REFORMA**

Ilmo. Senhor Prefeito Municipal:  
**JAIR STANGE**

Cumprimento lhe, vossa excelência, e aproveito para solicitar a execução da reforma dos banheiros do Centro de Referência de Assistência Social (CRAS) e adaptá-los para acessibilidade de pessoas com deficiência física ou mobilidade reduzida, e também, adaptação da porta de entrada do CRAS para o mesmo fim. Solicitamos também, a pintura interna do CRAS. As reformas serão realizadas e pagas com o Repasse Estadual Serviço de Convivência e Fortalecimento de Vínculos.

Nova Esperança do Sudoeste, 10 de novembro de 2020

Atenciosamente,

Fernanda M. Bonetti da Silva  
Gestora da  
Assistência Social

---

**Fernanda Moraes Bonetti da Silva**  
*Gestora da Assistência Social*

**REFORMA DOS SANITÁRIOS DO**  
**CENTRO DE ASSISTÊNCIA SOCIAL -**  
**CRAS**

**NOVA ESPERANÇA DO**  
**SUDOESTE - PR**



**PLQ - PLANILHA DE LEVANTAMENTO DE QUANTIDADES**  
Memória de Cálculo - OGU

Grau de Sigilo  
#PÚBLICO

APÊLIDO DO EMPREENDIMENTO  
REFORMA DOS BANHEIROS DO CRAS

Nº SICONV  
0

Nº OPERAÇÃO

0

PROponente / Tomador  
95.589.289/000132

FRENTES DE OBRA:

Item	Descrição	Unidade	Quantidade	Memória de Cálculo
<b>1.</b>	<b>REPOSIÇÃO E ADAPTAÇÃO DOS BANHEIROS DO CRAS</b>			
1.1.	SERVIÇOS PRELIMINARES			
1.1.1.	DEMOIÇÃO DE ALVENARIA DE BLOCO FURADO, DE FORMA MANUAL, SEM REAPROVEITAMENTO. AF_12/2017	M3	34,00	CONFORME PROJETO
1.1.2.	REMOÇÃO DE LOUÇAS, DE FORMA MANUAL, SEM REAPROVEITAMENTO. AF_12/2017	UN	6,00	CONFORME PROJETO
1.1.3.	REMOÇÃO DE JANELAS, DE FORMA MANUAL, SEM REAPROVEITAMENTO. AF_12/2017	M2	4,49	CONFORME PROJETO
1.1.4.	REMOÇÃO DE PORTAS, DE FORMA MANUAL, SEM REAPROVEITAMENTO. AF_12/2017	M2	6,00	CONFORME PROJETO
1.1.5.	REMOÇÃO DE INTERRUPTORES/TOMADAS ELÉTRICAS, DE FORMA MANUAL, SEM REAPROVEITAMENTO. AF_12/2017	UN	6,00	CONFORME PROJETO
1.1.6.	REMOÇÃO DE LUMINÁRIAS, DE FORMA MANUAL, SEM REAPROVEITAMENTO. AF_12/2017	UN	2,00	CONFORME PROJETO
1.1.7.	DEMOIÇÃO DE REVESTIMENTO CERÂMICO, DE FORMA MANUAL, SEM REAPROVEITAMENTO. AF_12/2017	M2	48,67	CONFORME PROJETO
1.2.	ALVENARIA			
1.2.1.	ALVENARIA DE VEDAÇÃO DE BLOCOS CERÂMICOS FURADOS NA HORIZONTAL DE 9X14X19CM (ESPESSURA 9CM) DE PAREDES COM ÁREA LÍQUIDA MAIOR OU IGUAL A 6M² SEM VAOS E ARGAMASSA DE ASSENTAMENTO COM PREPARO EM BETONEIRA. AF_06/2014	M2	19,00	CONFORME PROJETO
1.3.	REVESTIMENTO EMPAREDES			
1.3.1.	CHAPISCO APLICADO EM ALVENARIAS E ESTRUTURAS DE CONCRETO INTERNAS, COM COLHER DE PEDREIRO, ARGAMASSA TRAÇO 1:3 COM PREPARO EM BETONEIRA 40L. AF_06/2014	M2	70,00	CONFORME PROJETO
1.3.2.	REVESTIMENTO CERÂMICO PARA PAREDES INTERNAS COM PLACAS TIPO ESMALTADA EXTRA, DE DIMENSÕES 33X45 CM APLICADAS EM AMBIENTES DE ÁREA MAIOR QUE 5 M² A MEIA ALTURA DAS PAREDES. AF_06/2014	M2	60,00	CONFORME PROJETO
1.3.3.	APLICAÇÃO MANUAL DE PINTURA COM TINTA LÁTEX ACRÍLICA EM TETO, DUAS DEMÃOIS. AF_06/2014	M2	15,00	CONFORME PROJETO
1.3.4.	APLICAÇÃO MANUAL DE PINTURA COM TINTA LÁTEX ACRÍLICA EM PAREDES, DUAS DEMÃOIS. AF_06/2014	M2	167,29	CONFORME PROJETO
1.4.	PISO E REVESTIMENTO			
1.4.1.	CONTRAPISO EM ARGAMASSA TRAÇO 1:4 (CIMENTO E AREIA), PREPARO MECÂNICO COM BETONEIRA 400 L, APLICAÇÃO EM ÁREAS MOLHADAS SOBRE IMPERMEABILIZAÇÃO, ESPESSURA 4CM. AF_06/2014	M2	15,88	CONFORME PROJETO
1.4.2.	REVESTIMENTO CERÂMICO PARA PISO COM PLACAS TIPO ESMALTADA EXTRA DE DIMENSÕES 60X60 CM APLICADA EM AMBIENTES DE ÁREA ENTRE 5 M2 E 10 M2. AF_06/2014	M2	15,88	CONFORME PROJETO
1.5.	ESQUADRIA E PORTAS			
1.5.1.	JANELA FIXA DE ALUMÍNIO PARA VIDRO, COM VIDRO, BATENTE E FERRAGENS, EXCLUSIVE ACABAMENTO, ALIZAR E CONTRAMARCO, FORNECIMENTO E INSTALAÇÃO. AF_12/2019	M2	5,10	CONFORME PROJETO

Arquitador de Eventos	1	2
<b>TOTAL FÓRNC. POR FRETE (R\$)</b>	<b>24.156,00</b>	<b>2.266,11</b>
SERVIÇOS PRELIMINARES	34,00	
SERVIÇOS PRELIMINARES	6,00	
SERVIÇOS PRELIMINARES	4,49	
SERVIÇOS PRELIMINARES	6,00	
SERVIÇOS PRELIMINARES	6,00	
SERVIÇOS PRELIMINARES	2,00	
SERVIÇOS PRELIMINARES	48,67	
ALVENARIA	19,00	
REVESTIMENTO EMPAREDES	70,00	
REVESTIMENTO EMPAREDES	60,00	
REVESTIMENTO EMPAREDES,	15,00	
REVESTIMENTO EMPAREDES	15,00	152,29
PISO E REVESTIMENTO	15,88	
PISO E REVESTIMENTO	15,88	
ESQUADRIA E PORTAS	5,10	



**PLQ - PLANILHA DE LEVANTAMENTO DE QUANTIDADES**  
Memória de Cálculo - OGU

Grau de Sigilo  
#PÚBLICO

**APELIDO DO EMPREENDIMENTO**  
REFORMA DOS BANHEIROS DO CRAS

**Nº SICONV**  
0

**Nº OPERAÇÃO**  
0

**PROPOSTANTE / TOMADOR**  
95.589.289/000132

**FRENTES DE OBRA:**

Item	Descrição	Unidade	Quantidade	Memória de Cálculo
1.5.2.	PORTA EM ALUMÍNIO DE ABRIR TIPO VENEZIANA COM GUARNIÇÃO, FIXAÇÃO COM PARAFUSOS - FORNECIMENTO E INSTALAÇÃO. AF_12/2019	M2	6,30	CONFORME PROJETO
1.5.3.	PORTA VIDRO TEMPERADO INCOLOR, 2 FOLHAS DE CORRER, E = 10 MM (SEM FERRAGENS E SEM COUÇUÇAO)	M2	4,84	CONFORME PROJETO
1.5.4.	JOGO DE FERRAGENS CROMADAS PARA PORTA DE VIDRO TEMPERADO, UMA FOLHA COMPOSTO DE DOBRADICAS SUPERIOR E INFERIOR, TRINCO, FECHADURA, CONTRA FECHADURA COM CAPUCHINHO SEM MOLA E PUXADOR	UN	1,00	CONFORME PROJETO
1.5.5.	PEITORIL PRE-MOLDADO EM GRANULITE, MARMORITE OU GRANITINA, L = 15- CM	M2	9,00	CONFORME PROJETO
1.5.6.	ESPELHO CRISTAL, ESPESURA 4MM, COM MOL-DURA EM ALUMÍNIO E COMPENSADO 6MM, PLASTIFICADO COLADO	M2	2,70	CONFORME PROJETO
1.6.	<b>INSTALAÇÕES ELÉTRICAS</b>			
1.6.1.	ELETRODUTO FLEXÍVEL, CORRUGADO, PVC, DN 25 MM (3/4"), PARA CIRCUITOS TERMINAIS, INSTALADO EM PAREDE - FORNECIMENTO E INSTALAÇÃO. AF_12/2015	M	14,00	CONFORME PROJETO
1.6.2.	CABO DE COBRE FLEXÍVEL, ISOLADO, 2,5 MM², ANTI-CHAMA 450/750 V, PARA CIRCUITOS TERMINAIS - FORNECIMENTO E INSTALAÇÃO. AF_12/2015	M	42,00	CONFORME PROJETO
1.6.3.	INTERRUPTOR SIMPLES (1 MÓDULO), 10A/250V, INCLUINDO SUPORTE E PLACA - FORNECIMENTO E INSTALAÇÃO. AF_12/2015	UN	4,00	CONFORME PROJETO
1.6.4.	LUMINÁRIA TIPO PLAFON, DE SOBREPOR, COM 1 LÂMPADA LED DE 12/13 W, SEM REATOR - FORNECIMENTO E INSTALAÇÃO. AF_02/2020	UN	4,00	CONFORME PROJETO
1.7.	<b>INSTALAÇÕES DE ÁGUA E ESGOTO</b>			
1.7.1.	TUBO PVC, SERIE NORMAL, ESGOTO PREDIAL, DN 50 MM, FORNECIDO E INSTALADO EM RAMAL, DE DESCARGA OU RAMAL DE ESGOTO SANITÁRIO. AF_12/2014	M	12,00	CONFORME PROJETO
1.7.2.	TUBO PVC, SERIE NORMAL, ESGOTO PREDIAL, DN 50 MM, FORNECIDO E INSTALADO EM PRUMADA DE ESGOTO SANITÁRIO OU VENTILAÇÃO. AF_12/2014	M	10,00	CONFORME PROJETO
1.7.3.	TUBO PVC, SERIE NORMAL, ESGOTO PREDIAL, DN 40 MM, FORNECIDO E INSTALADO EM RAMAL, DE DESCARGA OU RAMAL DE ESGOTO SANITÁRIO. AF_12/2014	M	6,00	CONFORME PROJETO
1.7.4.	TUBO PVC, SERIE NORMAL, ESGOTO PREDIAL, DN 100 MM, FORNECIDO E INSTALADO EM PRUMADA DE ESGOTO SANITÁRIO OU VENTILAÇÃO. AF_12/2014	M	15,00	CONFORME PROJETO
1.7.5.	RAIO SIFONADO, PVC, DN 100 X 40 MM, JUNTA SOLDÁVEL, FORNECIDO E INSTALADO EM RAMAL, DE DESCARGA OU EM RAMAL, DE ESGOTO SANITÁRIO. AF_12/2014	UN	4,00	CONFORME PROJETO
1.7.6.	JOELHO 45 GRAUS, PVC, SERIE NORMAL, ESGOTO PREDIAL, DN 50 MM, JUNTA ELÁSTICA, FORNECIDO E INSTALADO EM PRUMADA DE ESGOTO SANITÁRIO OU VENTILAÇÃO. AF_12/2014	UN	4,00	CONFORME PROJETO

Agupador de Eventos	TOTAL FINANC. POR FRETE (R\$)	1	2
ESQUADRIA E PORTAS	24.126,00	1	2.589,13
ESQUADRIA E PORTAS	6,30		
ESQUADRIA E PORTAS	4,84		
ESQUADRIA E PORTAS	1,00		
ESQUADRIA E PORTAS	9,00		
ESQUADRIA E PORTAS	2,70		
INSTALAÇÕES ELÉTRICAS	14,00		
INSTALAÇÕES ELÉTRICAS	42,00		
INSTALAÇÕES ELÉTRICAS	4,00		
INSTALAÇÕES ELÉTRICAS	4,00		
INSTALAÇÕES DE ÁGUA E ESGOTO	12,00		
INSTALAÇÕES DE ÁGUA E ESGOTO	10,00		
INSTALAÇÕES DE ÁGUA E ESGOTO	6,00		
INSTALAÇÕES DE ÁGUA E ESGOTO	15,00		
INSTALAÇÕES DE ÁGUA E ESGOTO	4,00		
INSTALAÇÕES DE ÁGUA E ESGOTO	4,00		



**PLQ - PLANILHA DE LEVANTAMENTO DE QUANTIDADES**  
Memória de Cálculo - OGU

APELIDO DO EMPREENDIMENTO  
REFORMA DOS BANHEIROS DO CRAS

Nº SICONV  
0

Nº OPERAÇÃO  
0

PROponente / TOMADOR  
95.589.289/000132

Grav de Sigilo  
#PÚBLICO

Item	Descrição	Unidade	Quantidade	Memória de Cálculo
1.7.7.	CURVA LONGA 90 GRAUS, PVC, SERIE NORMAL, ESGOTO PREDIAL, DN 50 MM, JUNTA ELÁSTICA, FORNECIDO E INSTALADO EM PRUMADA DE ESGOTO SANITÁRIO OU VENTILAÇÃO, AF 12/2014	UN	4,00	CONFORME PROJETO
1.7.8.	JOELHO 90 GRAUS, PVC, SERIE NORMAL, ESGOTO PREDIAL, DN 100 MM, JUNTA ELÁSTICA, FORNECIDO E INSTALADO EM PRUMADA DE ESGOTO SANITÁRIO OU VENTILAÇÃO, AF 12/2014	UN	4,00	CONFORME PROJETO
1.7.9.	TE, PVC, SERIE NORMAL, ESGOTO PREDIAL, DN 100 X 100 MM, JUNTA ELÁSTICA, FORNECIDO E INSTALADO EM SUBCOLETOR AÉREO DE ESGOTO SANITÁRIO, AF 12/2014	UN	2,00	CONFORME PROJETO
1.7.10.	TUBO PVC, SERIE R, ÁGUA PLUVIAL, DN 100 MM, FORNECIDO E INSTALADO EM CONDUTORES VERTICAIS DE ÁGUAS PLUVIAIS, AF 12/2014	M	15,00	CONFORME PROJETO
1.7.11.	TUBO, PVC, SOLDÁVEL, DN 32MM, INSTALADO EM PRUMADA DE ÁGUA - FORNECIMENTO E INSTALAÇÃO, AF 12/2014	M	20,00	CONFORME PROJETO
1.7.12.	REGISTRO DE GAUETA BRUTO, LATÃO, ROSCÁVEL, 3/4", COM ACABAMENTO E CANOPLA CROMADOS, FORNECIDO E INSTALADO EM RAMAL DE ÁGUA, AF 12/2014	UN	1,00	CONFORME PROJETO
1.7.13.	REGISTRO DE PRESSÃO BRUTO, LATÃO, ROSCÁVEL, 3/4", COM ACABAMENTO E CANOPLA CROMADOS, FORNECIDO E INSTALADO EM RAMAL DE ÁGUA, AF 12/2014	UN	4,00	CONFORME PROJETO
1.7.14.	JOELHO 90 GRAUS, PVC, SOLDÁVEL, DN 32MM, INSTALADO EM PRUMADA DE ÁGUA - FORNECIMENTO E INSTALAÇÃO, AF 12/2014	UN	4,00	CONFORME PROJETO
1.7.15.	TE COM BUCHA DE LATÃO NA BOLSA CENTRAL, PVC, SOLDÁVEL, DN 32MM X 3/4", INSTALADO EM RAMAL OU SUB-RAMAL DE ÁGUA - FORNECIMENTO E INSTALAÇÃO, AF 12/2014	UN	4,00	CONFORME PROJETO
1.7.16.	TE, PVC, SOLDÁVEL, DN 25MM, INSTALADO EM PRUMADA DE ÁGUA - FORNECIMENTO E INSTALAÇÃO, AF 12/2014	UN	6,00	CONFORME PROJETO
1.7.17.	TUBO, PVC, SOLDÁVEL, DN 25MM, INSTALADO EM PRUMADA DE ÁGUA - FORNECIMENTO E INSTALAÇÃO, AF 12/2014	M	24,00	CONFORME PROJETO
1.7.18.	CURVA 45 GRAUS, PVC, SOLDÁVEL, DN 25MM, INSTALADO EM PRUMADA DE ÁGUA - FORNECIMENTO E INSTALAÇÃO, AF 12/2014	UN	4,00	CONFORME PROJETO
1.7.19.	CURVA 90 GRAUS, PVC, SOLDÁVEL, DN 25MM, INSTALADO EM PRUMADA DE ÁGUA - FORNECIMENTO E INSTALAÇÃO, AF 12/2014	UN	8,00	CONFORME PROJETO

Agrupador de Eventos		TOTAL FINANC. POR FRETE (R\$)	
1	2	1	2
BANHEIRO CRAS	PINTURA CRAS	24.134,00	2.388,11
INSTALAÇÕES DE ÁGUA E ESGOTO		4,00	
INSTALAÇÕES DE ÁGUA E ESGOTO		4,00	
INSTALAÇÕES DE ÁGUA E ESGOTO		2,00	
INSTALAÇÕES DE ÁGUA E ESGOTO		15,00	
INSTALAÇÕES DE ÁGUA E ESGOTO		20,00	
INSTALAÇÕES DE ÁGUA E ESGOTO		1,00	
INSTALAÇÕES DE ÁGUA E ESGOTO		4,00	
INSTALAÇÕES DE ÁGUA E ESGOTO		4,00	
INSTALAÇÕES DE ÁGUA E ESGOTO		6,00	
INSTALAÇÕES DE ÁGUA E ESGOTO		24,00	
INSTALAÇÕES DE ÁGUA E ESGOTO		4,00	
INSTALAÇÕES DE ÁGUA E ESGOTO		8,00	

NOVA ESPERANÇA DO SUDOESTE  
Local  
segunda-feira, 26 de outubro de 2020  
Data

Responsável Técnico  
Nome: LILIAN GISELI ALBERTON  
CREM/CAU: SC-812135-D  
ART/RRT:



**PLQ - PLANILHA DE LEVANTAMENTO DE QUANTIDADES**  
Memória de Cálculo - OGU

Grau de Sigilo  
#PÚBLICO

**APELIDO DO EMPREENDIMENTO** REFORMA DOS BANHEIROS DO CRAS **Nº SICONV** 0 **Nº OPERAÇÃO** 0 **PROPONENTE / TOMADOR** 95.589.289/000132

Item	Descrição	Unidade	Quantidade										
<b>REFORMA E ADAPTAÇÃO DOS BANHEIROS DO CRAS</b>				<b>3</b>									
<b>REFORMA E ADAPTAÇÃO DOS BANHEIROS DO CRAS</b>													
1.1	SERVIÇOS PRELIMINARES												
1.1.1	DEMOLIÇÃO DE ALVENARIA DE BLOCO FURADO, DE FORMA MANUAL, SEM REAPROVEITAMENTO. AF_12/2017	M3	34,00										
1.1.2	REMOÇÃO DE LOUÇAS, DE FORMA MANUAL, SEM REAPROVEITAMENTO. AF_12/2017	UN	6,00										
1.1.3	REMOÇÃO DE JANELAS, DE FORMA MANUAL, SEM REAPROVEITAMENTO. AF_12/2017	M2	4,49										
1.1.4	REMOÇÃO DE PORTAS, DE FORMA MANUAL, SEM REAPROVEITAMENTO. AF_12/2017	M2	6,00										
1.1.5	REMOÇÃO DE INTERRUPTORES/TOMADAS ELÉTRICAS, DE FORMA MANUAL, SEM REAPROVEITAMENTO. AF_12/2017	UN	6,00										
1.1.6	REMOÇÃO DE LIMENARIAS, DE FORMA MANUAL, SEM REAPROVEITAMENTO. AF_12/2017	UN	2,00										
1.1.7	DEMOLIÇÃO DE REVESTIMENTO CERÂMICO, DE FORMA MANUAL, SEM REAPROVEITAMENTO. AF_12/2017	M2	48,67										
<b>1.2. ALVENARIA</b>													
1.2.1	ALVENARIA DE VEDAÇÃO DE BLOCOS CERÂMICOS FURADOS NA HORIZONTAL DE 9X14X19CM (ESPESSURA 9CM) DE PAREDES COM ÁREA LÍQUIDA MAIOR OU IGUAL A 6M² SEM VAOS E ARGAMASSA DE ASSENTAMENTO COM PREPARO EM BETONEIRA. AF_06/2014	M2	19,00										
<b>1.3. REVESTIMENTO EMPAREDES</b>													
1.3.1	CHAPISCO APLICADO EM ALVENARIAS E ESTRUTURAS DE CONCRETO INTERNAS, COM COLHER DE PEDREIRO, ARGAMASSA TRAÇO 1:3 COM PREPARO EM BETONEIRA 400L. AF_06/2014	M2	70,00										
1.3.2	REVESTIMENTO CERÂMICO PARA PAREDES INTERNAS COM PLACAS TIPO ESMALTADA EXTRA DE DIMENSÕES 33X45 CM APLICADAS EM AMBIENTES DE ÁREA MAIOR QUE 5 M² A MEIA ALTURA DAS PAREDES. AF_06/2014	M2	60,00										
1.3.3	APLICAÇÃO MANUAL DE PINTURA COM TINTA LÁTEX ACRÍLICA EM TETO, DUAS DEMÃOS. AF_06/2014	M2	15,00										
1.3.4	APLICAÇÃO MANUAL DE PINTURA COM TINTA LÁTEX ACRÍLICA EM PAREDES, DUAS DEMÃOS. AF_06/2014	M2	167,29										
<b>1.4. PISO E REVESTIMENTO</b>													
1.4.1	CONTRAPISO EM ARGAMASSA TRAÇO 1:4 (CIMENTO E AREIA), PREPARO MECÂNICO COM BETONEIRA 400 L, APLICADA EM ÁREAS MOLHADAS SOBRE IMPERMEABILIZAÇÃO, ESPESSURA 4CM. AF_06/2014	M2	15,88										
1.4.2	REVESTIMENTO CERÂMICO PARA PISO COM PLACAS TIPO ESMALTADA EXTRA DE DIMENSÕES 60X60 CM APLICADA EM AMBIENTES DE ÁREA ENTRE 5 M2 E 10 M2. AF_06/2014	M2	15,98										
<b>1.5. ESQUADRIA E PORTAS</b>													
1.5.1	JANELA FIXA DE ALUMÍNIO PARA VIDRO, COM VIDRO, BATENTE E FERRAGENS, EXCLUSIVE ACABAMENTO, ALZAR E CONTRAMARCO, FORNECIMENTO E INSTALAÇÃO. AF_12/2019	M2	5,10										



PLQ - PLANILHA DE LEVANTAMENTO DE QUANTIDADES  
Memória de Cálculo - OGU

Grau de Sigilo  
#PÚBLICO

REFORMA E ADAPTAÇÃO DOS BANHEIROS DO CRAS  
REFORMA DOS BANHEIROS DO CRAS

Nº SICONV  
0

Nº OPERAÇÃO  
0

PROponente / TOMADOR  
95.589.289/000132

Item	Descrição	Unidade	Quantidade																
1.5.2.	PORTA EM ALUMÍNIO DE ABRIR TIPO VENEZIANA COM GUIARNIÇÃO, FIXAÇÃO COM PARAFUSOS - FORNECIMENTO E INSTALAÇÃO. AF_12/2019	M2	6,30																
1.5.3.	PORTA VIDRO TEMPERADO INCOLOR, 2 FOLHAS DE CORRER, E = 10 MM (SEM FERRAGENS E SEM COLOCACAO) JOGO DE FERRAGENS CHOMADAS PARA PORTA DE VIDRO TEMPERADO, UMA FOLHA COMPOSTO DE DOBRADILHAS SUPERIOR E INFERIOR, TRINCO, FECHADURA, CONTRA FECHADURA COM CAPUCHINHO SEM MOLA E PUXADOR	M2	4,84																
1.5.4.	MOILA E PUXADOR	UN	1,00																
1.5.5.	PEITORIL PRE-MOLDADO EM GRANULITE, MARMORITE OU GRANITINA, L = 15 CM	M2	9,00																
1.5.6.	EPELHO CRISTAL ESPESURA 4MM, COM MOLDBURA EM ALUMÍNIO E COMPENSADO 6MM PLASTIFICADO COLADO	M2	2,70																
1.6.	INSTALAÇÕES ELÉTRICAS:																		
1.6.1.	ELETRODUTO FLEXÍVEL, CORRUGADO, PVC, DN 25 MM (3/4"), PARA CIRCUITOS TERMINAIS, INSTALADO EM PAREDE - FORNECIMENTO E INSTALAÇÃO. AF_12/2015	M	14,00																
1.6.2.	CABO DE COBRE FLEXÍVEL ISOLADO, 25 MM², ANTI-CHAMA 450/750 V, PARA CIRCUITOS TERMINAIS - FORNECIMENTO E INSTALAÇÃO. AF_12/2015	M	42,00																
1.6.3.	INTERRUPTOR SIMPLES (1 MÓDULO), 10A/250V, INCLUINDO SUPORTE E PLACA - FORNECIMENTO E INSTALAÇÃO. AF_12/2015	UN	4,00																
1.6.4.	LUMINÁRIA TIPO PLAFON, DE SOBREPOR, COM 1 LÂMPADA LED DE 12/13 W, SEM REATOR - FORNECIMENTO E INSTALAÇÃO. AF_02/2020	UN	4,00																
1.7.1.	INSTALAÇÕES DE ÁGUA E ESGOTO																		
1.7.1.	TUBO PVC, SERIE NORMAL, ESGOTO PREDIAL, DN 50 MM, FORNECIDO E INSTALADO EM RAMAL DE DESCARGA OU RAMAL DE ESGOTO SANITÁRIO. AF_12/2014	M	12,00																
1.7.2.	TUBO PVC, SERIE NORMAL, ESGOTO PREDIAL, DN 50 MM, FORNECIDO E INSTALADO EM PRUMADA DE ESGOTO SANITÁRIO OU VENTILAÇÃO. AF_12/2014	M	10,00																
1.7.3.	TUBO PVC, SERIE NORMAL, ESGOTO PREDIAL, DN 40 MM, FORNECIDO E INSTALADO EM RAMAL DE DESCARGA OU RAMAL DE ESGOTO SANITÁRIO. AF_12/2014	M	6,00																
1.7.4.	TUBO PVC, SERIE NORMAL, ESGOTO PREDIAL, DN 100 MM, FORNECIDO E INSTALADO EM RAMAL DE DESCARGA OU RAMAL DE ESGOTO SANITÁRIO OU VENTILAÇÃO. AF_12/2014	M	15,00																
1.7.5.	RALO SIFONADO, PVC, DN 100 X 40 MM, JUNTA SOLDÁVEL, FORNECIDO E INSTALADO EM RAMAL DE DESCARGA OU EM RAMAL DE ESGOTO SANITÁRIO. AF_12/2014	UN	4,00																
1.7.6.	JOELHO 45 GRAUS, PVC, SERIE NORMAL, ESGOTO PREDIAL, DN 50 MM, JUNTA ELÁSTICA, FORNECIDO E INSTALADO EM PRUMADA DE ESGOTO SANITÁRIO OU VENTILAÇÃO. AF_12/2014	UN	4,00																



**PLQ - PLANILHA DE LEVANTAMENTO DE QUANTIDADES**  
Memória de Cálculo - OGU

Grau de Sigilo  
#PÚBLICO

APÉLIDO DO EMPREENHIMENTO  
REFORMA DOS BANHEIROS DO CRAS

Nº SICONV  
0

Nº OPERAÇÃO  
0

PROPONENTE / TOMADOR  
95.589.289/000132

Item	Descrição	Unidade	Quantidade												
1.7.7.	CURVA LONGA 90 GRAUS, PVC, SERIE NORMAL, ESGOTO PREDIAL, DN 50 MM, JUNTA ELÁSTICA, FORNECIDO E INSTALADO EM PRUMADA DE ESGOTO SANITÁRIO OU VENTILAÇÃO, AF. 12/2014	UN	4,00												
1.7.8.	JOELHO 90 GRAUS, PVC, SERIE NORMAL, ESGOTO PREDIAL, DN 100 MM, JUNTA ELÁSTICA, FORNECIDO E INSTALADO EM PRUMADA DE ESGOTO SANITÁRIO OU VENTILAÇÃO, AF. 12/2014	UN	4,00												
1.7.9.	TE, PVC, SERIE NORMAL, ESGOTO PREDIAL, DN 100 X 100 MM, JUNTA ELÁSTICA, FORNECIDO E INSTALADO EM SUBOLETOR AÉREO DE ESGOTO SANITÁRIO, AF. 12/2014	UN	2,00												
1.7.10.	TUBO PVC, SERIE R, AGUA PLUVIAL, DN 100 MM, FORNECIDO E INSTALADO EM CONDUTORES VERTICAIS DE AGUAS PLUVIAIS, AF. 12/2014	M	15,00												
1.7.11.	TUBO, PVC, SOLDÁVEL, DN 25MM, INSTALADO EM PRUMADA DE AGUA - FORNECIDO E INSTALAÇÃO, AF. 12/2014	M	20,00												
1.7.12.	REGISTRO DE GAVETA BRUTO, LATÃO, ROSCÁVEL, 3/4", COM ACABAMENTO E CANOPLA OROMADOS, FORNECIDO E INSTALADO EM RAMAL DE AGUA, AF. 12/2014	UN	1,00												
1.7.13.	REGISTRO DE PRESSÃO BRUTO, LATÃO, ROSCÁVEL, 3/4", COM ACABAMENTO E CANOPLA OROMADOS, FORNECIDO E INSTALADO EM RAMAL DE AGUA, AF. 12/2014	UN	4,00												
1.7.14.	JOELHO 90 GRAUS, PVC, SOLDÁVEL, DN 32MM, INSTALADO EM PRUMADA DE AGUA - FORNECIDO E INSTALAÇÃO, AF. 12/2014	UN	4,00												
1.7.15.	TE COM BUCHA DE LATÃO NA BOLSA CENTRAL, PVC, SOLDÁVEL, DN 32MM X 3/4", INSTALADO EM RAMAL OU SUB-RAMAL DE AGUA - FORNECIDO E INSTALAÇÃO, AF. 12/2014	UN	4,00												
1.7.16.	TE, PVC, SOLDÁVEL, DN 25MM, INSTALADO EM PRUMADA DE AGUA - FORNECIDO E INSTALAÇÃO, AF. 12/2014	UN	6,00												
1.7.17.	TUBO, PVC, SOLDÁVEL, DN 25MM, INSTALADO EM PRUMADA DE AGUA - FORNECIDO E INSTALAÇÃO, AF. 12/2014	M	24,00												
1.7.18.	CUNIVA 45 GRAUS, PVC, SOLDÁVEL, DN 25MM, INSTALADO EM PRUMADA DE AGUA - FORNECIDO E INSTALAÇÃO, AF. 12/2014	UN	4,00												
1.7.19.	CUNIVA 90 GRAUS, PVC, SOLDÁVEL, DN 25MM, INSTALADO EM PRUMADA DE AGUA - FORNECIDO E INSTALAÇÃO, AF. 12/2014	UN	8,00												

NOVA ESPERANÇA DO SUDOESTE

Local

segunda-feira, 26 de outubro de 2020

Data

Responsável Técnico  
Nome: LILIAN GISELI ALBERTON  
CRECAU: SC-81213537  
ART/RRT:



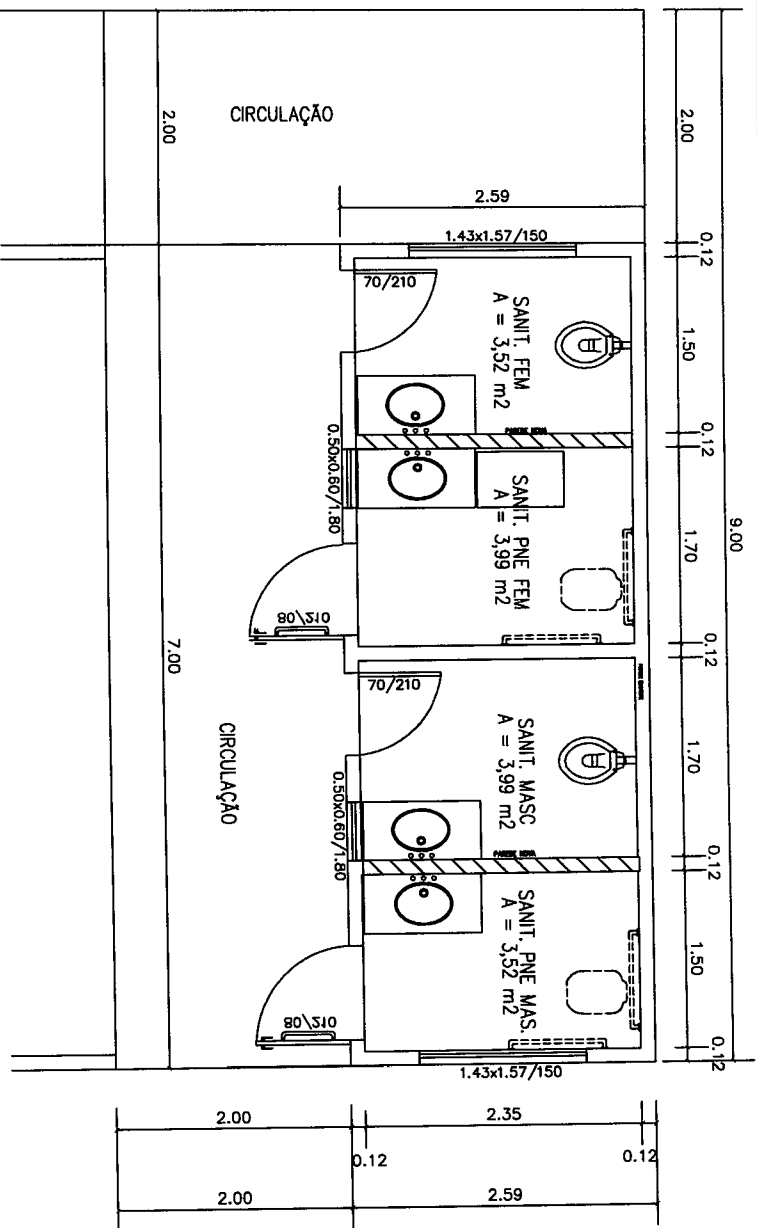

# PLANTA BAIXA SANITÁRIOS

ESCALA 1:50

<p>ADMINISTRAÇÃO</p> <p>RESPONSÁVEL TÉCNICO</p> <p><i>Lilian Gisele Alberton</i></p> <p>Lilian Gisele Alberton</p>		<p>REFORMA DE SANITÁRIOS</p> <p>INSTALAÇÕES DO CRAS</p> <p>NOVA ESPERANÇA DO SUDESTE - PR</p>	
<p>OBRA</p> <p>REFORMA DE SANITÁRIOS</p>	<p>CREA SC 812135 / D</p> <p>Engenheira Civil</p> <p>CREA/SC - 812135/D</p>	<p>ÁREA</p> <p>18,20 m<sup>2</sup></p>	<p>FOLHA</p> <p>01/03</p>
<p>ESPECIFICAÇÃO</p> <p>PLANTA BAIXA</p>	<p>PROJETO</p> <p>ARQUITETONCIO</p>	<p>ESCALA</p> <p>INDICADA</p>	<p>DATA</p> <p>OUTUBRO/2020</p>
<p>LOCAL</p> <p>RUA JOAQUIM JOSÉ NAZÁRIO, 1056, CENTRO</p>		<p>MUNICÍPIO</p> <p>NOVA ESPERANÇA DO SUDESTE - PARANÁ</p>	

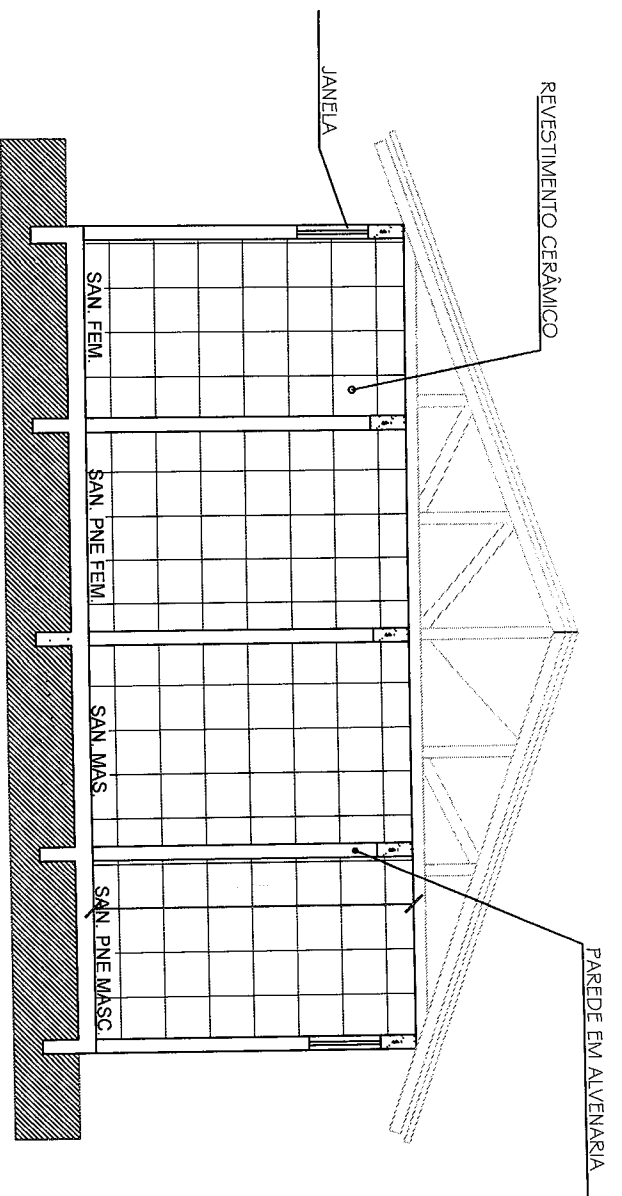

# CORTE AA

ESCALA 1:50

REFORMA DE SANITÁRIOS  
 INSTALAÇÕES DO CRAS  
 NOVA ESPERANÇA DO SUDESTE - PR

ADMINISTRAÇÃO

RESPONSÁVEL TÉCNICO

FOLHA

*Lilian Giseli Alberton*  
 Lilian Giseli Alberton  
 CREA SC 812135 / D

01/03

OBRA

REFORMA DE SANITÁRIOS

Lilian Giseli Alberton

ÁREA

18,20 m2

ESPECIALIZAÇÃO

CORTE

Engenheira Civil

PROJETO

ARQUITETONICO

LOCAL

RUA JOAQUIM JOSÉ NAZÁRIO, 1056, CENTRO

ESCALA

INDICADA

MUNICÍPIO

NOVA ESPERANÇA DO SUDESTE - PARANÁ

DATA

OUTUBRO/2020

Município: NOVA ESPERANÇA DO SUDESTE ESTADO DO PARANÁ  
Projeto: REFORMA DOS SANITÁRIOS DO CRAS  
Local: Rua Joaquim José Nazário, Centro

Data: 21 de outubro 2020

### CRONOGRAMA FISICO FINANCEIRO

GRUPO ITEM	SERVIÇOS	PARCELAS (%)												TOTAL ITEM (R\$)	% S/ TOTAL
		1	2	3	4	5	6	7	12						
1	REFORMA DOS SANITÁRIOS DO CRAS	1	50											13.252,07	50,00
														13.252,07	50,00
TOTAIS			13.252,07	13.252,07										26.504,14	100

Resp. Técnico:

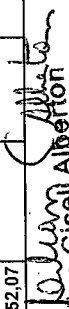
  
Lilian Giseli Alberton  
Engenheira Civil  
CREA/SC - 812135/D

**Quadro de Composição do BDI**Grau de Sigilo  
#PUBLICO

Nº OPERAÇÃO 0	Nº SICONV 0	PROponente / TOMADOR 95.589.289/000132
------------------	----------------	---

**APELIDO DO EMPREENDIMENTO / DESCRIÇÃO DO LOTE**

REFORMA DOS BANHEIROS DO CRAS / REFORMA E ADAPTAÇÃO DOS BANHEIROS DO CRAS

Conforme legislação tributária municipal, definir estimativa de percentual da base de cálculo para o ISS:	30,00%
Sobre a base de cálculo, definir a respectiva alíquota do ISS (entre 2% e 5%):	3,00%

**BDI 1****TIPO DE OBRA**

Construção e Reforma de Edifícios

Itens	Siglas	% Adotado
Administração Central	AC	5,00%
Seguro e Garantia	SG	1,00%
Risco	R	1,27%
Despesas Financeiras	DF	1,23%
Lucro	L	6,50%
Tributos (impostos COFINS 3%, e PIS 0,65%)	CP	3,65%
Tributos (ISS, variável de acordo com o município)	ISS	0,90%
Tributos (Contribuição Previdenciária sobre a Receita Bruta - 0% ou 4,5% - Desoneração)	CPRB	4,50%
BDI SEM desoneração (Fórmula Acórdão TCU)	BDI PAD	21,16%
<b>BDI COM desoneração</b>	<b>BDI DES</b>	<b>27,16%</b>

Os valores de BDI foram calculados com o emprego da fórmula:

$$BDI = \frac{(1+AC+S+R+G)*(1+DF)*(1+L)}{(1-CP-ISS-CRPB)} - 1$$

Declaro para os devidos fins que, conforme legislação tributária municipal, a base de cálculo deste tipo de obra corresponde à 30%, com a respectiva alíquota de 3%.

Declaro para os devidos fins que o regime de Contribuição Previdenciária sobre a Receita Bruta adotado para elaboração do orçamento foi COM Desoneração, e que esta é a alternativa mais adequada para a Administração Pública.

Observações:

NOVA ESPERANÇA DO SUDOESTE  
Localquarta-feira, 21 de outubro de 2020  
Data

Responsável Técnico

Nome: LILIAN GISELI ALBERTON

CREA/CAU: SC-812135-D

ART/RRT: 0

## MEMORIAL DESCRITIVO

**Objeto:** Execução de reforma nos banheiros do Centro de Assistência Social de Nova Esperança do Sudoeste.

### **PRELIMINARES**

O presente conjunto de especificações e descrições tem por objetivo principal definir as características e o tipo de obra, bem como o respectivo acabamento dos serviços e os materiais que serão empregados na **Execução de reforma nos banheiros do Centro de Assistência Social de Nova Esperança do Sudoeste.**

### **DISPOSIÇÕES GERAIS**

#### **1 – EXECUÇÃO DA OBRA**

A execução da obra ficará a cargo da empresa contratada, que deverá providenciar a Anotação de Responsabilidade Técnica de execução da Obra, junto ao Conselho Regional de Engenharia e Agronomia – CREA local ou ao Conselho de Arquitetura e Urbanismo – CAU, e atender as especificações deste memorial e do contrato de prestação de serviço que será celebrado entre a Empreiteira e o Contratante.

#### **2 – LOCAL DA OBRA**

A obra em questão será executada junto às instalações do Centro de Assistência Social, na Rua Joaquin José Nazário, 1056, centro da cidade de Nova Esperança do Sudoeste, P.R.

#### **3 – NORMAS GERAIS**

São obrigações da Empreiteira e do seu Responsável Técnico:

Obediência às Normas da ABNT;

Visitar previamente o local em que será construída a edificação, a fim de verificar as suas condições atuais e relatar informações pertinentes quando necessário.

Na fase de execução da obra, caso sejam verificadas divergências e/ou inconsistências no projeto, comunicar ao departamento responsável da Administração Municipal, para que as devidas providências sejam tomadas.

Estabelecer um serviço ininterrupto da obra, até sua entrega definitiva, responsabilizando-se por quaisquer danos decorrentes da execução que por ventura venham a ocorrer nela.

Manter limpo o local da obra, com remoção de lixos e entulhos para fora do canteiro.

Apresentar, durante e ao final da obra, toda a documentação prevista no Contrato da Obra.

Para a execução da obra, objeto destas especificações, ficará a cargo da Empreiteira o fornecimento de todo o material, mão de obra, equipamentos e tudo o mais que se fizer necessário para o bom andamento e execução de todos os serviços previstos.

#### **4.0 – FISCALIZAÇÃO**

A Fiscalização dos serviços será feita pelo município, por meio do seu Responsável Técnico, portanto, em qualquer ocasião, a Empreiteira deverá submeter-se ao que for determinado pelo fiscal, a fim de que sejam devidamente executados os serviços contratados.

A Empreiteira manterá a inteira disposição, à frente dos serviços e como seu preposto, um profissional devidamente habilitado e residente, que a representará integralmente em todos os atos, de modo que todas as comunicações dirigidas pelo contratante (município) ao preposto da Empresa executora terão eficácia plena e total, e serão consideradas como feitas ao próprio empreiteiro. Por outro lado, toda medida tomada pelo seu preposto será considerada como tomada pelo empreiteiro. Ressaltado seja, que o profissional devidamente habilitado, preposto da Empresa executora, deverá estar registrado no CREA ou CAU local, como Responsável Técnico pela Obra que será edificada.

Fica a Empreiteira obrigada a proceder à substituição de qualquer operário, ou mesmo do preposto, que esteja sob suas ordens e em serviço na obra, se isso lhe for exigido pela Fiscalização, sem haver necessidade de declaração quanto aos motivos. A substituição deverá ser realizada dentro de 24 (vinte e quatro) horas.

Poderá a Fiscalização paralisar a execução dos serviços, bem como solicitar que sejam refeitos, quando eles não forem executados de acordo com as especificações, detalhes ou com a boa técnica construtiva. As despesas decorrentes de tais atos serão de inteira responsabilidade da Empreiteira.

## **5.0 – MATERIAIS E INSUMOS**

As normas aprovadas ou recomendadas, as especificações, os métodos e ensaios, os padrões da ABNT referentes aos materiais já normatizados, a mão de obra e execução de serviços especificados, serão rigorosamente exigidos.

## **6.0– SERVIÇOS PRELIMINARES**

A contratada deve providenciar o isolamento do local dos serviços com tapumes e lona plástica, fim de evitar a dispersão de poeira, bem como auxiliar na redução do ruído, possibilitando o pleno funcionamento de prédio durante a execução da obra.

## **7.0- DESMONTAGEM E DEMOLIÇÃO**

Deverá ser realizada a desmontagem das divisórias existentes e a retirada dos aparelhos sanitários previamente instalados no local.

Será removido o revestimento cerâmico das paredes e dos pisos dos banheiros feminino, masculino, deverá ainda ser removido o substrato de aderência do revestimento.

A demolição das alvenarias deverá ser realizada segundo projeto de reforma, tomando-se o devido cuidado para manter intactas as alvenarias que serão mantidas.

As esquadrias indicadas em projeto nos locais onde as alvenarias serão demolidas deverão ser retiradas e descartadas.

O contrapiso dos banheiros feminino e masculino deverá ser removido a fim de se obter acesso às instalações de esgoto sanitário e eliminar qualquer imperfeição para posterior reconstrução.

Após a demolição do contrapiso, deverão ser removidas as tubulações e conexões existentes, referentes a esgoto sanitário e água fria, para posterior execução das novas instalações.

Serão retiradas as instalações elétricas pré-existentes, incluindo os eletrodutos.

## **8.0 – INSTALAÇÕES HIDRÁULICAS E APARELHOS SANITÁRIOS**

Os tubos e conexões de esgoto sanitário, bem como instalações de água fria e respectivas conexões deverão ser instalados conforme projeto.

As colunas de ventilação deverão ser montadas conforme projeto.

## **9.0- EXECUÇÃO DE ALVENARIAS E REVESTIMENTOS**

As alvenarias deverão ser executadas conforme projeto, com blocos segundo o orçamento, seguindo as especificações normativas pertinentes e apresentando o devido alinhamento, esquadro e prumo.

As alvenarias receberão chapisco e emboço com argamassas em traços compatíveis com a finalidade e deverão apresentar acabamento liso e homogêneo.

Nas paredes que devem receber novo revestimento cerâmico deverão ser utilizadas placas cerâmicas de primeira linha com dimensões aprovadas pela fiscalização, podendo esta ser requisitada por escrito pela contratada.

Nas paredes que deverão ser pintadas será aplicado selador acrílico antes da aplicação de tinta acrílica de primeira linha, com duas demãos.

Nos pisos será utilizada cerâmica PEI IV de primeira linha, assentada sobre argamassa de regularização, objetivando um acabamento homogêneo e em perfeito nivelamento.

## **10.0- INSTALAÇÕES ELÉTRICAS**

As instalações elétricas devem ser executadas seguindo expressamente o definido em projeto, por profissional capacitado e habilitado para tal, respeitando as normas técnicas e de segurança do trabalho pertinentes.

## **11 – FORROS E PORTAS**

As portas existentes nos banheiro feminino, masculino e PcD deverão ser removidas e substituídas.

Serão instaladas nas portas fechaduras de primeira linha com acabamento cromado e em perfeito funcionamento.

O forro de PVC não será substituído.

## **12.0 – ACESSÓRIOS**

Serão empregadas bancadas de granito cinza polido, de boa qualidade, em peças homogêneas e sem a apresentação de trincas ou falhas, todas fixadas com acessórios adequados.



As louças sanitárias e lavatórios deverão ser montadas em posições corretas, levando em conta funcionalidade e ergonomia, poderá ser exigida por parte do executor vistoria prévia à fixação dos aparelhos a fim de evitar retrabalho, caso constatada colocação errônea pela fiscalização.

As Louças sanitárias e lavatórios devem ser de primeira linha, em perfeito estado, sem a presença de trincas ou falhas.

As barras de apoio para PcD, deverão ser de aço inox, com diâmetro e comprimento segundo especificações da norma NBR 9050, devidamente fixados e apresentar o acabamento final adequado.

As saboneteiras e papeleiras (papel higiênico) deverão apresentar acabamento em aço inox de primeira linha, devidamente instalados em locais a fim de propiciar o devido uso, assim como os reservatórios para sabonete líquido ou em espuma instalados acima das bancadas dos lavatórios, que poderão ser de material plástico, porém, deverão apresentar boa qualidade e durabilidade.

Os toalheiros para papel toalha em rolo deverão possuir o acionamento por alavanca, além de apresentarem boa qualidade e durabilidade.

O trocador de fraldas instalado no banheiro PcD, ao lado da bacia sanitária, deverá ser do tipo dobrável, a fim de evitar a obstrução do acesso, com dimensões conforme projeto e apresentar pintura e acabamento de boa qualidade, assegurando assim durabilidade do equipamento.

### **13- SERVIÇOS FINAIS**

A obra deverá ser entregue em perfeito estado de limpeza e conservação. Todos os serviços devidamente executados e conforme projeto, ou determinação do fiscal em nome do Contratante.

Todo o entulho deverá ser removido da área da obra pela Empreiteira.

Nova Esperança do Sudoeste, 21 de outubro de 2020.

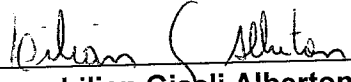
  
**Lilian Giseli Alberton**  
Engenheira Civil - CREA/SC  
812135/D Prefeitura Municipal



**PO - PLANILHA ORÇAMENTÁRIA**  
Orçamento Base para Licitação - OGU

Grau de Sigilo  
#PÚBLICO

<b>Nº OPERAÇÃO</b> 0	<b>Nº SICONV</b> 095.589.289/000132	<b>PROPOSTANTE / TOMADOR</b> REFORMA E ADAPTAÇÃO DOS BANHEIROS DO CRAS	<b>APELIDO DO EMPREENDIMENTO</b> REFORMA DOS BANHEIROS DO CRAS	<b>MUNICÍPIO / UF</b> NOVA ESPERANÇA DO SUDESTE	<b>BDI 1</b> 27,16%	<b>BDI 2</b> 0,00%	<b>BDI 3</b> 0,00%
<b>LOCALIDADE SINAPI</b> CURITIBA	<b>DATA BASE</b> 09-20 (IDES)	<b>DESCRIÇÃO DO LOTE</b> REFORMA E ADAPTAÇÃO DOS BANHEIROS DO CRAS					

Item	Fonte	Código	Descrição	Unidade	Quantidade	Custo Unitário (sem BDI) (R\$)	BDI (%)	Preço Unitário (com BDI) (R\$)	Preço Total (R\$)
<b>REFORMA E ADAPTAÇÃO DOS BANHEIROS DO CRAS</b>									
<b>1.1. SERVIÇOS PRELIMINARES</b>									
1.1.1.	SINAPI	97622	DEMOLIÇÃO DE ALVENARIA DE BLOCO FURADO, DE FORMA MANUAL, SEM REAPROVEITAMENTO. AF_12/2017	M3	34,00	45,22	BDI 1	57,50	1.955,00
1.1.2.	SINAPI	97663	REMOÇÃO DE LOUÇAS, DE FORMA MANUAL, SEM REAPROVEITAMENTO. AF_12/2017	UN	6,00	9,79	BDI 1	12,45	74,70
1.1.3.	SINAPI	97645	REMOÇÃO DE JANELAS, DE FORMA MANUAL, SEM REAPROVEITAMENTO. AF_12/2017	M2	4,49	24,37	BDI 1	30,99	139,15
1.1.4.	SINAPI	97644	REMOÇÃO DE PORTAS, DE FORMA MANUAL, SEM REAPROVEITAMENTO. AF_12/2017	M2	6,00	7,38	BDI 1	9,38	56,28
1.1.5.	SINAPI	97660	REMOÇÃO DE INTERRUPTORES/TOMADAS ELÉTRICAS, DE FORMA MANUAL, SEM REAPROVEITAMENTO. AF_12/2017	UN	6,00	0,53	BDI 1	0,67	4,02
1.1.6.	SINAPI	97665	REMOÇÃO DE LUMINÁRIAS, DE FORMA MANUAL, SEM REAPROVEITAMENTO. AF_12/2017	UN	2,00	1,03	BDI 1	1,31	2,62
1.1.7.	SINAPI	97633	DEMOLIÇÃO DE REVESTIMENTO CERÂMICO, DE FORMA MANUAL, SEM REAPROVEITAMENTO. AF_12/2017	M2	48,67	18,10	BDI 1	23,02	1.120,38
1.2.			<b>ALVENARIA</b>						<b>1.575,48</b>
1.2.1.	SINAPI	87507	ALVENARIA DE VEDAÇÃO DE BLOCOS CERÂMICOS FURADOS NA HORIZONTAL DE 9X14X19CM (ESPESSURA 9CM) DE PAREDES COM ÁREA LÍQUIDA MAIOR OU IGUAL A 6M² SEM VÃOS E ARGAMASSA DE ASSENTAMENTO COM PREPARO EM BETONEIRA. AF_08/2014	M2	19,00	65,21	BDI 1	82,92	1.575,48
1.3.			<b>REVESTIMENTO EM PAREDES</b>						<b>7.012,96</b>
1.3.1.	SINAPI	87879	CHAPISCO APLICADO EM ALVENARIAS E ESTRUTURAS DE CONCRETO INTERNAS, COM COLHER DE PEDEIREIRO, ARGAMASSA TRAÇO 1:3 COM PREPARO EM BETONEIRA 400L. AF_08/2014	M2	70,00	3,05	BDI 1	3,88	271,90
1.3.2.	SINAPI	87275	REVESTIMENTO CERÂMICO PARA PAREDES INTERNAS COM PLACAS TIPO ESMALTADA EXTRA DE DIMENSÕES 33X45 CM APLICADAS EM AMBIENTES DE ÁREA MAIOR QUE 5 M² A MEIA ALTURA DAS PAREDES. AF_08/2014	M2	60,00	50,79	BDI 1	64,58	3.874,80
1.3.3.	SINAPI	88488	APLICAÇÃO MANUAL DE PINTURA COM TINTA LÁTEX ACRÍLICA EM TETO, DUAS DEMÃOS. AF_06/2014	M2	15,00	13,90	BDI 1	17,68	265,20
1.3.4.	SINAPI	88489	APLICAÇÃO MANUAL DE PINTURA COM TINTA LÁTEX ACRÍLICA EM PAREDES, DUAS DEMÃOS. AF_06/2014	M2	167,29	12,23	BDI 1	15,55	2.601,36
1.4.			<b>PISO E REVESTIMENTO</b>						<b>2.032,16</b>
1.4.1.	SINAPI	87765	CONTRAPISO EM ARGAMASSA TRAÇO 1:4 (CIMENTO E AREIA), PREPARO MECÂNICO COM BETONEIRA 400 L, APLICADO EM ÁREAS MOLHADAS SOBRE IMPERMEABILIZAÇÃO, ESPESSURA 4CM. AF_06/2014	M2	15,88	41,72	BDI 1	53,05	842,43
1.4.2.	SINAPI	87256	REVESTIMENTO CERÂMICO PARA PISO COM PLACAS TIPO ESMALTADA EXTRA DE DIMENSÕES 60X60 CM APLICADA EM AMBIENTES DE ÁREA ENTRE 5 M2 E 10 M2. AF_06/2014	M2	15,88	58,92	BDI 1	74,92	1.189,73
1.5.			<b>ESQUADRIA E PORTAS</b>						<b>9.212,27</b>



**PO - PLANILHA ORÇAMENTÁRIA**  
Orçamento Base para Licitação - OGU

Grau de Sigilo  
#PÚBLICO

<b>Nº OPERAÇÃO</b>	<b>Nº SICONV</b>	<b>PROponente / TOMADOR</b>	<b>APELIDO DO EMPREENDIMENTO</b>	<b>BDI 1</b>	<b>BDI 2</b>	<b>BDI 3</b>
0	0195389289/000132	REFORMA E ADAPTAÇÃO DOS BANHEIROS DO CRAS	REFORMA DOS BANHEIROS DO CRAS	27,16%	0,00%	0,00%
<b>LOCALIDADE SINAPI</b>	<b>DATA BASE</b>	<b>DESCRIÇÃO DO LOTE</b>	<b>MUNICÍPIO / UF</b>			
CURITIBA	08/20 (DES.)	REFORMA E ADAPTAÇÃO DOS BANHEIROS DO CRAS	NOVA ESPERANÇA DO SUDESTE			

RECURSO

Item	Fonte	Código	Descrição	Unidade	Quantidade	Custo Unitário (sem BDI) (R\$)	BDI (%)	Preço Unitário (com BDI) (R\$)	Preço Total (R\$)
<b>REFORMA E ADAPTAÇÃO DOS BANHEIROS DO CRAS</b>									
1.5.1.	SINAPI	100974	JANELA EIXA DE ALUMÍNIO PARA VIDRO, COM VIDRO, BATENTE E FERRAGENS, EXCLUSIVE ACABAMENTO, ALZAR E CONTRAMARCO, FORNECIMENTO E INSTALAÇÃO. AF 12/2019	M2	5,10	277,18	BDI 1	352,46	1.797,55
1.5.2.	SINAPI	91341	PORTA EM ALUMÍNIO DE ABRIR TIPO VENEZIANA COM GUARNIÇÃO, FIXAÇÃO COM PARAFUSOS - FORNECIMENTO E INSTALAÇÃO. AF 12/2019	M2	6,30	360,90	BDI 1	459,92	2.891,20
1.5.3.	SINAPI-1	34713	PORTA VIDRO TEMPERADO INCOLOR, 2 FOLHAS DE CORRER, E = 10 MM (SEM FERRAGENS E SEM COLOCAÇÃO)	M2	4,84	208,55	BDI 1	265,19	1.283,52
1.5.4.	SINAPI	84885	JOGO DE FERRAGENS CROMADAS PARA PORTA DE VIDRO TEMPERADO, UMA FOLHA COMPOSTO DE DOBRADICAS SUPERIOR E INFERIOR, TRINCO, FECHADURA, CONTRA FECHADURA COM CAPUCHINHO SEM MOLLA E PUXADOR	UN	1,00	621,18	BDI 1	789,89	789,89
1.5.5.	SINAPI-1	41975	PEITORIL PRE-MOLDADO EM GRANULITE, MARMORITE OU GRANITINA, L = 15" CM	M2	9,00	74,78	BDI 1	95,09	855,81
1.5.6.	SINAPI	741252	ESPELHO CRISTAL ESPESURA 4MM, COM MOLDURA EM ALUMÍNIO E COMPENSADO 6MM PLASTIFICADO COLADO	M2	2,70	464,36	BDI 1	590,48	1.594,30
1.6.			<b>INSTALAÇÕES ELÉTRICAS</b>						<b>598,44</b>
1.6.1.	SINAPI	91854	ELETRÓDUTO FLEXÍVEL, CORRUGADO, PVC, DN 25 MM (3/4"), PARA CIRCUITOS TERMINAIS, INSTALADO EM PAREDE - FORNECIMENTO E INSTALAÇÃO. AF 12/2015	M	14,00	7,54	BDI 1	9,59	134,26
1.6.2.	SINAPI	91926	CABO DE COBRE FLEXÍVEL ISOLADO, 2,5 MM², ANTI-CHAMA 450/750 V, PARA CIRCUITOS TERMINAIS - FORNECIMENTO E INSTALAÇÃO. AF 12/2015	M	42,00	2,79	BDI 1	3,55	149,10
1.6.3.	SINAPI	91953	INTERRUPTOR SIMPLES (1 MÓDULO), 10A/250V, INCLUINDO SUPORTE E PLACA - FORNECIMENTO E INSTALAÇÃO. AF 12/2015	UN	4,00	23,42	BDI 1	29,78	119,12
1.6.4.	SINAPI	97992	LUMINÁRIA TIPO PLATON, DE SOBREPOR, COM 1 LÂMPADA LED DE 12/13 W, SEM REATOR - FORNECIMENTO E INSTALAÇÃO. AF 02/2020	UN	4,00	38,53	BDI 1	48,99	195,96
1.7.			<b>INSTALAÇÕES DE ÁGUA E ESGOTO</b>						<b>2.720,58</b>
1.7.1.	SINAPI	89712	TUBO PVC, SERIE NORMAL, ESGOTO PREDIAL, DN 50 MM, FORNECIDO E INSTALADO EM RAMAL DE DESCARGA OU RAMAL DE ESGOTO SANITÁRIO. AF 12/2014	M	12,00	22,55	BDI 1	28,67	344,04
1.7.2.	SINAPI	89798	TUBO PVC, SERIE NORMAL, ESGOTO PREDIAL, DN 40 MM, FORNECIDO E INSTALADO EM PRIMADA DE ESGOTO SANITÁRIO OU VENTILAÇÃO. AF 12/2014	M	10,00	8,49	BDI 1	10,80	108,00
1.7.3.	SINAPI	89711	TUBO PVC, SERIE NORMAL, ESGOTO PREDIAL, DN 100 MM, FORNECIDO E INSTALADO EM RAMAL DE DESCARGA OU RAMAL DE ESGOTO SANITÁRIO. AF 12/2014	M	6,00	15,41	BDI 1	19,60	117,80
1.7.4.	SINAPI	89900	TUBO PVC, SERIE NORMAL, ESGOTO PREDIAL, DN 100 MM, FORNECIDO E INSTALADO EM PRIMADA DE ESGOTO SANITÁRIO OU VENTILAÇÃO. AF 12/2014	M	15,00	17,90	BDI 1	22,76	341,40



**PO - PLANILHA ORÇAMENTÁRIA**  
Orçamento Base para Licitação - OGU

Grau de Sigilo  
#PÚBLICO

<b>Nº OPERAÇÃO</b>	<b>Nº SICONV</b>	<b>PROponente / TOMADOR</b>	<b>APÉLIDO DO EMPREENHIMENTO</b>
0	0195.589.289/000132	REFORMA E ADAPTAÇÃO DOS BANHEIROS DO CRAS	REFORMA DOS BANHEIROS DO CRAS
<b>LOCALIDADE SINAPI</b>	<b>DATA BASE</b>	<b>DESCRIÇÃO DO LOTE</b>	<b>MUNICÍPIO / UF</b>
CURITIBA	08/20 (DES.)	REFORMA E ADAPTAÇÃO DOS BANHEIROS DO CRAS	NOVA ESPERANÇA DO SUDOESTE
			<b>BDI 1</b>
			27,16%
			<b>BDI 2</b>
			0,00%
			<b>BDI 3</b>
			0,00%

Item	Fonte	Código	Descrição	Unidade	Quantidade	Custo Unitário (sem BDI) (R\$)	BDI (%)	Preço Unitário (com BDI) (R\$)	Preço Total (R\$)
<b>REFORMA E ADAPTAÇÃO DOS BANHEIROS DO CRAS</b>									
1.7.5.	SINAPI	89709	PALO SIFONADO, PVC, DN 100 X 40 MM, JUNTA SOLDÁVEL, FORNECIDO E INSTALADO EM RAMAL DE DESCARGA OU EM RAMAL DE ESGOTO SANITÁRIO, AF. 12/2014	UN	4,00	8,91	BDI 1	11,33	45,32
1.7.6.	SINAPI	89802	JOELHO 45 GRAUS, PVC, SERIE NORMAL, ESGOTO PREDIAL, DN 50 MM, JUNTA ELÁSTICA, FORNECIDO E INSTALADO EM PRUMADA DE ESGOTO SANITÁRIO OU VENTILAÇÃO, AF. 12/2014	UN	4,00	5,23	BDI 1	6,65	26,60
1.7.7.	SINAPI	89804	CURVA LONGA 90 GRAUS, PVC, SERIE NORMAL, ESGOTO PREDIAL, DN 50 MM, JUNTA ELÁSTICA, FORNECIDO E INSTALADO EM PRUMADA DE ESGOTO SANITÁRIO OU VENTILAÇÃO, AF. 12/2014	UN	4,00	10,19	BDI 1	12,96	51,84
1.7.8.	SINAPI	89809	JOELHO 90 GRAUS, PVC, SERIE NORMAL, ESGOTO PREDIAL, DN 100 MM, JUNTA ELÁSTICA, FORNECIDO E INSTALADO EM PRUMADA DE ESGOTO SANITÁRIO OU VENTILAÇÃO, AF. 12/2014	UN	4,00	13,22	BDI 1	16,81	67,24
1.7.9.	SINAPI	89880	TE. PVC, SERIE NORMAL, ESGOTO PREDIAL, DN 100 X 100 MM, JUNTA ELÁSTICA, FORNECIDO E INSTALADO EM SUBCOLETOR AÉREO DE ESGOTO SANITÁRIO, AF. 12/2014	UN	2,00	29,15	BDI 1	37,07	74,14
1.7.10.	SINAPI	89578	TUBO PVC, SERIE R, AGUA PLUVIAL, DN 100 MM, FORNECIDO E INSTALADO EM CONDUTORES VERTICAIS DE AGUAS PLUVIAIS, AF. 12/2014	M	15,00	29,28	BDI 1	37,23	558,45
1.7.11.	SINAPI	89447	TUBO, PVC, SOLDÁVEL, DN 32MM, INSTALADO EM PRUMADA DE AGUA - FORNECIMENTO E INSTALAÇÃO, AF. 12/2014	M	20,00	7,16	BDI 1	9,10	182,00
1.7.12.	SINAPI	89987	REGISTRO DE GAVETA BRUTO, LATÃO, ROSCÁVEL, 3/4", COM ACABAMENTO E CANOPLA CROMADOS, FORNECIDO E INSTALADO EM RAMAL DE AGUA, AF. 12/2014	UN	1,00	70,61	BDI 1	89,79	89,79
1.7.13.	SINAPI	89985	REGISTRO DE PRESSÃO BRUTO, LATÃO, ROSCÁVEL, 3/4", COM ACABAMENTO E CANOPLA CROMADOS, FORNECIDO E INSTALADO EM RAMAL DE AGUA, AF. 12/2014	UN	4,00	67,20	BDI 1	85,45	341,80
1.7.14.	SINAPI	89492	JOELHO 90 GRAUS, PVC, SOLDÁVEL, DN 32MM, INSTALADO EM PRUMADA DE AGUA - FORNECIMENTO E INSTALAÇÃO, AF. 12/2014	UN	4,00	5,52	BDI 1	7,02	28,08
1.7.15.	SINAPI	89399	TE COM BUCHA DE LATÃO NA BOLSA CENTRAL, PVC, SOLDÁVEL, DN 32MM X 3/4", INSTALADO EM RAMAL OU SUB-RAMAL DE AGUA - FORNECIMENTO E INSTALAÇÃO, AF. 12/2014	UN	4,00	23,38	BDI 1	29,73	118,92
1.7.16.	SINAPI	89617	TE, PVC, SOLDÁVEL, DN 25MM, INSTALADO EM PRUMADA DE AGUA - FORNECIMENTO E INSTALAÇÃO, AF. 12/2014	UN	6,00	5,29	BDI 1	6,73	40,38
1.7.17.	SINAPI	89448	TUBO, PVC, SOLDÁVEL, DN 25MM, INSTALADO EM PRUMADA DE AGUA - FORNECIMENTO E INSTALAÇÃO, AF. 12/2014	M	24,00	3,46	BDI 1	4,40	105,60
1.7.18.	SINAPI	89490	CURVA 45 GRAUS, PVC, SOLDÁVEL, DN 25MM, INSTALADO EM PRUMADA DE AGUA - FORNECIMENTO E INSTALAÇÃO, AF. 12/2014	UN	4,00	4,87	BDI 1	6,19	24,76
1.7.19.	SINAPI	89489	CURVA 90 GRAUS, PVC, SOLDÁVEL, DN 25MM, INSTALADO EM PRUMADA DE AGUA - FORNECIMENTO E INSTALAÇÃO, AF. 12/2014	UN	8,00	5,38	BDI 1	6,94	54,72
									<b>26.904,14</b>

RECURSO



**PO - PLANILHA ORÇAMENTÁRIA**  
Orçamento Base para Licitação - OGU

Grau de Sigilo  
#PÚBLICO

<b>Nº OPERAÇÃO</b>	<b>Nº SICONV</b>	<b>PROponente / TOMADOR</b>	<b>APELIDO DO EMPREENDIMENTO</b>		
0	095.589.289/000132		REFORMA DOS BANHEIROS DO CRAS		
<b>LOCALIDADE SINAPI</b>	<b>DATA BASE</b>	<b>DESCRIÇÃO DO LOTE</b>	<b>MUNICÍPIO / UF</b>	<b>BDI 1</b>	<b>BDI 2</b>
CURITIBA	08-20 (DES.)	REFORMA E ADAPTAÇÃO DOS BANHEIROS DO CRAS	NOVA ESPERANÇA DO SUDOESTE	27,16%	0,00%
				<b>BDI 3</b>	
				0,00%	0,00%

Item	Fonte	Código	Descrição	Unidade	Quantidade	Custo Unitário (sem BDI) (R\$)	BDI (%)	Preço Unitário (com BDI) (R\$)	Preço Total (R\$)
<b>REFORMA E ADAPTAÇÃO DOS BANHEIROS DO CRAS</b>									
Para elaboração deste orçamento, foram utilizados os encargos sociais do SINAPI para a Unidade da Federação indicada.									
Encargos sociais:									
Observações:									

**Foi considerado arredondamento de duas casas decimais para Quantidade, Custo Unitário, BDI, Preço Unitário, Preço Total.**  
Siglas de Composição do Investimento: RA - Rateio proporcional entre Repasse e Contrapartida; RP - 100% Repasse; CP - 100% Contrapartida; OU - 100% Outros.

**NOVA ESPERANÇA DO SUDOESTE**  
Local  
segunda-feira, 26 de outubro de 2020  
Data

*Lilian Giselli Alberton*  
Responsável Técnico  
Nome: LILIAN GISELLI ALBERTON  
CREA/CAU: SC-812135-R 0  
ART/RRT:

Lilian Giselli Alberton  
Engenheira Civil  
CREA/SC - 812135/D

RECURSO



# MUNICÍPIO DE NOVA ESPERANÇA DO SUDOESTE

Estado do Paraná



## COMUNICAÇÃO INTERNA

Nova Esperança do Sudoeste, Paraná, 12 de novembro de 2020.

**De: Sr. Jair Stange** – *Prefeito Municipal de Nova Esperança do Sudoeste - PR.*

**Para: Sr.(a) Maria Edina de Oliveira** – *Contadora Municipal*

Mediante a solicitação de contratação de serviço do departamento de Assistência Social, que pede a contratação de empresa especializada, na execução de reforma destinada à adequação de acessibilidade para pessoas com deficiências na edificação, Sede do Centro Municipal de Assistência Social - CRAS, do Município de Nova Esperança do Sudoeste, PR, venho através deste requerer a Vossa Senhoria os bons préstimos de nos fornecer informações quanto à disponibilidade prevista de dotação orçamentária para a execução do objeto anteriormente mencionado para realização do processo licitatório.

Encaminha-se ao Departamento Contábil para análise e emissão de parecer.

Cordialmente,

  
\_\_\_\_\_  
**JAIR STANGE**  
*Prefeito Municipal*



# MUNICÍPIO DE NOVA ESPERANÇA DO SUDOESTE

Estado do Paraná



## PARECER CONTÁBIL

Em atenção a solicitação de contratação de serviços de empresa especializada na execução de reforma destinada à adequação de acessibilidade para pessoas com deficiências na edificação, sede do Centro Municipal de Assistência Social - CRAS, do Município de Nova Esperança do Sudoeste, PR e posteriormente a comunicação interna do poder executivo para que seja verificada a existência de recursos orçamentários para assegurar as obrigações decorrentes quanto à execução do objeto citado acima.

Informo que já foram tomadas todas as providências legais e que há recursos orçamentários para assegurar as obrigações conforme dotação prevista na Lei Orçamentária, informada a seguir.

### RECURSOS ORÇAMENTÁRIOS

UNIDADE	DOTAÇÃO ORÇAMENTÁRIA							FONTE	CATEGORIA
FUNDO MUNICIPAL DE ASSISTENCIA SOCIAL	1173	1002	8	244	29	2	21	934	339030240000
FUNDO MUNICIPAL DE ASSISTENCIA SOCIAL	2443	1002	8	244	29	2	21	934	339039160000

**VALOR PREVISTO R\$ 26.504,14 (vinte e seis mil quinhentos e quatro reais e quatorze centavos)**

Nova Esperança do Sudoeste, Paraná, em 12 de novembro de 2020.

**MARIA EDINA DE OLIVEIRA**  
Contadora Municipal



# MUNICÍPIO DE NOVA ESPERANÇA DO SUDOESTE

Estado do Paraná



## AUTORIZAÇÃO

DE: Sr. Jair Stange – *Prefeito Municipal de Nova Esperança do Sudoeste - PR.*

PARA: Sr. Dirceu Bonin – *Presidente da Comissão Permanente de Licitação*

Nova Esperança do Sudoeste, em, 12 de novembro de 2020.

Considerando a solicitação de contratação de serviços expedida pelo departamento de Assistência Social, as informações nela contida e o parecer contábil contido no presente processo, **AUTORIZO** que seja elaborada a minuta do edital e do contrato para procedimentos de realização do processo licitatório sob a modalidade a ser definida em conformidade, com os termos da Lei Federal nº 8.666/1993, de 21 de junho de 1993.

Encaminha-se ao Setor de Licitação para as providências necessárias.

  
\_\_\_\_\_  
**JAIR STANGE**  
Prefeito Municipal





# MUNICÍPIO DE NOVA ESPERANÇA DO SUDOESTE

Estado do Paraná



## COMUNICAÇÃO INTERNA

**DE:** Sr. Dirceu Bonin – Presidente da Comissão Permanente de Licitação

**PARA:** Assessoria Jurídica

**REFERENTE À:** Tomada de Preços nº 14/2020

**OBJETO:** Contratação de Empresa Especializada, na execução de Reforma destinada à adequação de acessibilidade para pessoas com deficiências na edificação, Sede do Centro Municipal de Assistência Social - CRAS, do Município de Nova Esperança do Sudoeste, PR, conforme planilhas e projetos em anexo ao edital.

Encaminhamos em anexo, a minuta do instrumento convocatório da licitação e a minuta do contrato para análise e parecer.

Nova Esperança do Sudoeste, Paraná, em 12 de novembro de 2020.

Atenciosamente,

  
**DIRCEU BONIN**  
Presidente da Comissão Permanente de Licitação



# MUNICÍPIO DE NOVA ESPERANÇA DO SUDOESTE



**Estado do Paraná**

**MUNICÍPIO DE NOVA ESPERANÇA DO SUDOESTE - PR**  
**EDITAL DE TOMADA DE PREÇOS Nº. 14/2020**  
**PROCESSO LICITATÓRIO Nº. 95/2020**

## 01. OBJETIVO

Contratação de empresa especializada, na execução de reforma destinada à adequação de acessibilidade para pessoas com deficiências na edificação Sede do Centro Municipal de Assistência Social - CRAS, do Município de Nova Esperança do Sudoeste, PR, incluindo material e mão-de-obra, conforme projetos e planilha orçamentária em anexo ao edital, sendo a presente Licitação do tipo Menor Preço – Global Por Lote.

## 02. INSTAURADOR, SUPORTE LEGAL E REGIME DE CONTRATAÇÃO

O MUNICÍPIO DE NOVA ESPERANÇA DO SUDOESTE, Estado do Paraná, ora denominado licitador, torna público que às 09h00min horas do dia 01 de dezembro do ano de 2020, na Avenida Iguazu, nº.750, Centro, em Nova Esperança do Sudoeste, Paraná, a Comissão de Licitação, integrada por membros indicados pelo órgão instaurador da licitação, através de documento hábil, receberá as propostas para execução da obra objeto da Tomada de Preços nº. 14/2020. Esta licitação, sob regime de empreitada por preço global, do tipo menor preço por lote, a preços fixos e sem reajuste, será regida pela Constituição do Estado do Paraná Artigo 27, Lei Complementar nº. 123, de 14 de dezembro de 2006 e suas alterações posteriores; Lei nº 8.666, de 21 de junho de 1993, e suas alterações posteriores, pelas disposições deste Edital e pelo modelo de Contrato em anexo.

## 03. INFORMAÇÕES, ESCLARECIMENTOS E ALTERAÇÃO DO EDITAL

03.1. Informações e esclarecimentos relativos ao edital, seus modelos, adendos e anexos poderão ser solicitados, por escrito, à Comissão de Licitação, até 05 (cinco) dias úteis antes da data limite para o recebimento dos envelopes nº 01 e 02, sendo que as respostas serão enviadas por escrito a todas as proponentes, até 02 (dois) dias úteis antes do recebimento das propostas, sem identificar a proponente que deu origem à consulta.

03.2. A qualquer tempo, antes da data limite para o recebimento dos envelopes, o licitador poderá por sua própria iniciativa ou como consequência de algum esclarecimento solicitado por uma possível proponente, alterar os termos do Edital, com anuência expressa do Prefeito Municipal, mediante a emissão de um adendo.

03.3. Nos casos em que a alteração do Edital importe em modificação das propostas, o licitador prorrogará o prazo de entrega das mesmas.

## 04. OBJETO, REGIME DE EXECUÇÃO, TIPO, PRAZO DE EXECUÇÃO, CAPITAL SOCIAL, CAPACIDADE DE EXECUÇÃO

04.1. A presente licitação tem por objeto a execução, sob regime de empreitada por preço global (analisado), tipo menor preço, a preços fixos e sem reajuste da seguinte obra:

LOTE	DESCRIÇÃO	TOTAL
1	Execução de reforma destinada à adequação de acessibilidade para pessoas com deficiências na edificação Sede do Centro Municipal de Assistência Social - CRAS, do Município de Nova Esperança do Sudoeste, PR, incluindo material e mão-de-obra, conforme projetos e planilha orçamentária em anexo.	R\$ 26.504,14
<b>VALOR TOTAL ESTIMADO</b>		<b>R\$ 26.504,14</b>

Demais informações seguem abaixo:

**Local:** Sede do Centro Municipal de Assistência Social – CRAS, do Município de Nova Esperança do Sudoeste, PR.  
**Objeto:** Contratação de empresa especializada, na execução de reforma destinada à adequação de acessibilidade para pessoas com deficiências na edificação Sede do Centro Municipal de Assistência Social - CRAS, do Município de Nova Esperança do Sudoeste, PR, incluindo material e mão-de-obra, conforme projetos e planilha orçamentária em anexo ao edital.  
**Prazo de execução da obra:** 60 (sessenta) dias a partir da autorização do início da obra.  
**Prazo de vigência do contrato:** 180 (cento e oitenta) dias.  
**Total da Obra:** R\$ 26.504,14 (Vinte e seis mil quinhentos e quatro reais e catorze centavos).  
A obra deverá ser executada em conformidade com as especificações técnicas, memorial e demais documentos.

04.2. Independentemente do valor apresentado pela proponente, para cada grande item, o preço global da proposta não poderá ultrapassar o Preço Máximo estabelecido no item 04.1, sob pena de desclassificação.

04.3. O prazo de execução da(s) obra(s) será contado a partir do dia da Autorização de início da obra, expedido pelo setor competente.

**Fone/Fax: (46) 3546-1144 e 3546-1224 - Av. Iguazu, 750 - CEP 85635-000 - Nova Esperança do Sudoeste - PR**



# MUNICÍPIO DE NOVA ESPERANÇA DO SUDOESTE



Estado do Paraná

## 05. RECURSOS FINANCEIROS

05.1. As despesas com a execução do objeto serão custeadas com recursos das seguintes dotações orçamentárias:

UNIDADE	DOTAÇÃO ORÇAMENTÁRIA							FONTE	CATEGORIA
FUNDO MUNICIPAL DE ASSISTENCIA SOCIAL	1173	1002	8	244	29	2	21	934	339030240000
FUNDO MUNICIPAL DE ASSISTENCIA SOCIAL	2443	1002	8	244	29	2	21	934	339039160000

## 06. PASTA TÉCNICA e ELEMENTOS INSTRUTORES.

06.1. A Pasta Técnica com o inteiro teor do edital e seus respectivos modelos, adendos e anexos poderá ser examinada no endereço mencionado no **item 02** em horário de expediente. O licitador não assume responsabilidade com a proposta da proponente que não retirou o edital e seus modelos e anexos diretamente do licitador. Neste caso, não serão aceitos protestos ou reclamações de empresas em relação a tais documentos, principalmente no que concerne ao **item 03.2**.

06.2. São partes integrantes deste edital os seguintes elementos instrutores, bem como quaisquer adendos posteriores emitidos de acordo com o **item 03.2**:

- Carta-credencial (Modelo em anexo ao edital);
- Declaração de recebimento de documentos (Modelo em anexo ao edital);
- Declaração de responsabilidade técnica (Modelo em anexo ao edital);
- Declaração de sujeição ao edital e inexistência de fato ou fatos supervenientes impeditivos da habilitação (Modelo em anexo ao edital);
- Carta-proposta de preços (Modelo em anexo ao edital);
- Declaração de que a proponente enquadra-se como pequena ou micro empresa para os fins da Lei Complementar 123/06 e alterações (Modelo em anexo ao edital);
- Declaração, sob pena da lei, que não mantém em seu quadro de pessoal menores de 18 (dezoito) anos em horário noturno de trabalho ou em serviços perigosos ou insalubres, não mantendo ainda, em qualquer trabalho, menores de 16 (dezesseis) anos, salvo na condição de aprendiz, a partir de 14 (quatorze) anos (Modelo em anexo ao edital).
- Declaração de não parentesco (modelo em anexo ao edital);
- Termo de Renúncia (Modelo em anexo ao edital);
- Declaração de Idoneidade (Modelo em anexo ao edital);
- Modelo de Contrato de Empreitada (Modelo em anexo ao edital);

## 07. CONDIÇÕES DE PARTICIPAÇÃO

07.1. Poderão participar da presente licitação:

a) Poderão participar da presente licitação as pessoas jurídicas do ramo pertinente ao objeto desta licitação, e que satisfaça as condições e exigências contidas neste edital.

b) A participação neste certame implica aceitação de todas as condições estabelecidas neste instrumento convocatório.

c) As pequenas empresas que desejarem participar do certame para o tratamento diferenciado com os benefícios da Lei Complementar nº. 123/2006 e alterações posteriores, deverão apresentar no envelope nº 01 de habilitação a **declaração de micro empresa** conforme modelo em anexo ao edital e também a **certidão simplificada da Junta Comercial**.

d) Empresa do ramo cadastrada, nas condições exigidas pela Lei nº 8.666, de 21 de junho de 1993 e suas alterações, com **certificado de registro cadastral emitido pelo município de Nova Esperança do Sudoeste Estado do Paraná**. (envelope nº01)

07.2. Não poderão participar desta licitação:

- 1) O autor do projeto básico ou executivo da obra;
- 2) Empresa ou consórcio de empresas responsável pela elaboração do projeto básico ou executivo da obra, ou da qual o autor do projeto seja dirigente, gerente, acionista ou detentor de mais de 5% (*cinco por cento*) do capital com direito a voto, controlador, responsável técnico ou subcontratado;
- 3) Empresa expressamente declarada inidônea por qualquer órgão da administração direta ou indireta federal, estadual ou municipal, ou que tenha suspenso seu direito de licitar ou impedida de contratar com o licitador.
- 4) Servidor ou dirigente vinculado ao licitador;
- 5) Consórcio de empresas.

07.3. Empresa que faz parte de um mesmo grupo econômico ou financeiro pode apresentar somente uma única proposta, sob pena de rejeição de todas.

07.4. A empresa que desejar ter participante presente no ato do certame deverá credenciar o mesmo através de **carta credencial** conforme modelo em anexo ao edital, e o mesmo deverá apresentar **cópia de documento de identificação com foto** junto com a carta credencial.

Fone/Fax: (46) 3546-1144 e 3546-1224 - Av. Iguacu, 750 - CEP 85635-000 - Nova Esperança do Sudoeste - PR



# MUNICÍPIO DE NOVA ESPERANÇA DO SUDOESTE



Estado do Paraná

## 08. APRESENTAÇÃO E ENTREGA DAS PROPOSTAS

08.1. A proponente arcará com todos os custos relativos à elaboração e submissão de sua proposta. O licitador não será responsável direta ou indiretamente por nenhum desses custos, independentemente do desenvolvimento do processo licitatório.

08.2. A proponente deverá entregar à Comissão de Licitação no local, data e hora fixados neste edital, os envelopes:

- a) ENVELOPE Nº 01 – DOCUMENTAÇÃO DE HABILITAÇÃO;
- b) ENVELOPE Nº 02 - PROPOSTA DE PREÇOS.

Os envelopes deverão ser entregues fechados e inviolados, contendo em sua parte externa e frontal os dizeres:

RAZÃO SOCIAL  
TOMADA DE PREÇOS Nº 14/2020  
PROCESSO LICITATÓRIO Nº 95/2020  
ENVELOPE Nº. 01 – DOCUMENTAÇÃO DE HABILITAÇÃO  
DATA: \_\_\_ / \_\_\_ /2020

RAZÃO SOCIAL  
TOMADA DE PREÇOS Nº 14/2020  
PROCESSO LICITATÓRIO Nº 95/2020  
ENVELOPE Nº 02 – PROPOSTA DE PREÇOS  
DATA: \_\_\_ / \_\_\_ /2020

08.3. A documentação de habilitação e proposta (*envelopes nº01 e nº02*) poderá ser entregue diretamente pela proponente à Comissão de Licitação ou enviada pelo correio ou outro serviço de entrega. Entretanto, a Comissão de Licitação não será responsável por qualquer perda de documentação e proposta (*envelopes nº. 01 e nº. 02*) enviada pelo correio ou outro serviço de entrega, ou pelo atraso na entrega da mesma.

08.4. A proposta, os demais documentos, bem como toda a correspondência, trocada entre a proponente e o licitador deverão ser escritos em língua portuguesa. Documentos de apoio, como ilustrações, catálogos, folhetos e outros similares, podem ser versados em outro idioma desde que acompanhados de tradução (por tradutor juramentado) para o idioma português.

08.5. No horário estabelecido neste edital e aberto o primeiro envelope, nenhuma outra proposta (*envelopes nº01 e nº02*) será recebida.

## 09. DOCUMENTAÇÃO DE HABILITAÇÃO - ENVELOPE Nº 01

09.1. Os documentos necessários à habilitação poderão ser apresentados em original, por **cópia autenticada em cartório** ou publicação em órgão de imprensa e deverão estar com prazo de validade em vigor. Quando o prazo de validade não estiver expresso no documento, o mesmo será aceito desde que a data de emissão não seja anterior a 90 (*noventa*) dias da data limite para o recebimento das propostas. As folhas deverão, preferencialmente, estar numeradas em ordem crescente e rubricadas pela proponente.

09.2. Deverão estar inseridos no envelope nº 01 – Documentação de habilitação:

### 09.2.1. DA HABILITAÇÃO JURIDICA

a) **Contrato Social ou Estatuto Social da empresa em vigor**, atualizado e autenticado em cartório.

b) Empresa do ramo cadastrada, nas condições exigidas pela Lei nº 8.666, de 21 de junho de 1993 e suas alterações, com **certificado de registro cadastral emitido pelo município de Nova Esperança do Sudoeste Estado do Paraná**.

c) **Declaração de Micro Empresa ou Empresa de Pequeno Porte** (conforme modelo em anexo ao edital) acompanhada da **Certidão Simplificada de Micro Empresa ou Empresa de Pequeno Porte expedida pela Junta Comercial do Estado da sede da licitante**, nos últimos 90(*noventa*) dias, contados a partir da data prevista para recebimento das propostas e da habilitação, para fins de benefícios da Lei Complementar nº 123/2006 e alterações posteriores.

### 09.2.2. DA REGULARIDADE FISCAL E TRABALHISTA

a) Prova de inscrição no **Cadastro Nacional de Pessoa Jurídica (CNPJ)**, com validade na data de realização da licitação;

b) Prova de regularidade perante a **Fazenda Federal** (Certidão de Quitação de Tributos e Contribuições Federais, expedida pelo **Órgão da Secretaria da Receita Federal**);

c) Prova de regularidade com a **Fazenda Estadual** mediante certidão emitida pela secretaria de Estado da Fazenda, do **domicílio ou sede da empresa**, ou outra equivalente na forma da Lei;

d) Prova de regularidade para com a **Fazenda Municipal**, da sede da proponente;

Fone/Fax: (46) 3546-1144 e 3546-1224 - Av. Iguçu, 750 - CEP 85635-000 - Nova Esperança do Sudoeste - PR



# MUNICÍPIO DE NOVA ESPERANÇA DO SUDOESTE



Estado do Paraná

e) Prova de regularidade relativa ao Fundo de Garantia por Tempo de Serviço (FGTS), demonstrando situação regular no cumprimento dos encargos sociais instituídos por lei.
f) <b>Certidão Negativa de Débitos Trabalhistas (CNDT)</b> , de acordo com a Lei nº 12440/11, de 07/07/2011.
g) <b>Certidão Negativa de Falência e Concordata</b> , expedida pelo cartório distribuidor da comarca da sede da pessoa jurídica, a no máximo 90 (noventa) dias da data prevista para entrega dos envelopes, de acordo com o inciso II do artigo 31 da Lei 8.666/93.
<b>09.2.3. DAS DECLARAÇÕES A SEREM APRESENTADAS</b>
a) <b>Declaração de recebimento de documentos</b> , conforme modelo do edital;
b) <b>Declaração de não parentesco</b> , conforme Anexo do edital. O parâmetro para o grau de parentesco é por analogia a Súmula Vinculante nº. 13 do Supremo Tribunal Federal.
c) <b>Declaração de que a empresa não se acha declarada inidônea</b> para licitar e contratar com o Poder Público ou suspensão do direito de licitar ou contratar com a Administração Municipal.
d) <b>Declaração de que a empresa não possui trabalhadores menores</b> de 18 anos realizando trabalho noturno, perigoso ou insalubre e de qualquer trabalho a menores de 16 anos, segundo determina o inciso V do artigo 27 da Lei Federal 8.666/93 (com redação dada pela Lei n.º 9854 de 27 de outubro de 1999), salvo na condição de aprendiz, a partir de 14 anos, na forma da Lei.
e) <b>Declaração de que concorda com todas as condições estabelecidas no presente edital e documentos pertinentes</b> , bem como, de inexistência de fatos supervenientes impeditivos da habilitação, em anexo.
<b>09.2.4. DA CAPACIDADE TÉCNICA DA EMPRESA E DO PROFISSIONAL</b>
a) <b>Prova de registro no Conselho Regional de Engenharia, Arquitetura e Agronomia – CREA/CAU</b> , pessoa jurídica e pessoa física (Engenheiro responsável);
b) <b>Atestado de visita</b> , expedido pelo licitador. A proponente, através de representante devidamente habilitado junto ao CREA/CAU, quando da visita ao local da obra deve obter, por sua exclusiva responsabilidade, toda a informação necessária para o preparo de sua proposta, objetivando ter pleno conhecimento das condições e da natureza do trabalho a ser executado, e obter sob sua responsabilidade e risco, todas as informações julgadas necessárias. <b>O mesmo deverá ser agendado com antecedência no Departamento de Engenharia, para emissão do atestado no máximo até dia 27 de Novembro de 2020, em horário de expediente normal, depois desta data não serão mais emitidos atestados de visita.</b>
c) <b>Atestado e/ou declaração de execução</b> de no mínimo uma obra que tenha em seu objeto semelhante ao licitado, serão aceitos atestados que comprovem no mínimo 50 (cinquenta) por cento da complexidade da obra a ser executada.
d) <b>O(s) atestado(s) e/ou declaração(ões)</b> , acima exigido, deverá(ão) ser comprovado(s) através de "Certificado de Acervo Técnico Profissional – CAT" do responsável(eis) técnico(s) indicado, emitido(s) pelo "Conselho Regional de Engenharia e Arquitetura – CREA/CAU";
e) <b>Declaração de responsabilidade técnica</b> , indicando o responsável técnico pela execução da obra até o seu recebimento definitivo pelo licitador.
f) <b>Comprovação de vínculo</b> , através de registro em carteira e ficha de registro ou contrato de prestação de serviços, entre o responsável técnico pela execução da obra e a proponente. Para dirigente ou sócio de empresa, tal comprovação poderá ser feita através da cópia da ata da assembleia de sua investidora no cargo ou contrato social.

09.3. É vedada, sob pena de inabilitação, a indicação de um mesmo responsável técnico ou utilização de seu acervo técnico por mais de uma proponente.

09.4. O responsável técnico só poderá ser substituído se atender a todas as exigências do edital, com expressa autorização do licitador.

## 10. PROPOSTA DE PREÇOS - ENVELOPE Nº 02

10.1. Deverá ser apresentado um envelope nº02, devidamente fechado e inviolado, contendo os documentos abaixo relacionados, em uma via original. As folhas deverão ser, preferivelmente, numeradas em ordem crescente e rubricadas por elemento credenciado da proponente.

1) Carta-proposta de Preços, digitada e impressa sem rasura e entrelinhas. Cada proponente deverá apresentar somente uma única carta-proposta de preços que deverá conter:

a) Razão social, endereço, telefone, e-mail e o CPNJ da proponente;

b) Data;

c) Preço global do objeto em moeda brasileira corrente, grafado em algarismos e por extenso;

d) Prazo de execução do objeto em dias;

e) Prazo de validade da proposta (*mínimo de 60 dias*), contados a partir da data limite estabelecida para o recebimento das propostas (*envelopes nº01 e nº02*) pela Comissão de Licitação.

f) Nome do titular ou do representante legalmente constituído com respectiva assinatura;

**OBS:** Em casos excepcionais, previamente à expiração do prazo original de validade da proposta, o licitador poderá solicitar às proponentes uma prorrogação específica no prazo de validade. A solicitação e as respostas deverão ser formuladas por escrito. No caso da proponente recusar-se a estender o prazo de validade da proposta, sua proposta será rejeitada. Caso a proponente concorde com a dilação do prazo solicitado, não será permitido modificar a respectiva proposta, nem ser motivo para argüir futuramente qualquer alteração de preços.

Fone/Fax: (46) 3546-1144 e 3546-1224 - Av. Iguazu, 750 - CEP 85635-000 - Nova Esperança do Sudoeste - PR



# MUNICÍPIO DE NOVA ESPERANÇA DO SUDOESTE



## Estado do Paraná

- 2) Planilha de Serviços, digitada e impressa sem rasura e entrelinhas, e deverá ser preenchida conforme modelo em arquivo em anexo.
- 3) Quanto ao Cronograma Físico-Financeiro, este deverá ser apresentado somente quando for autorizado a execução dos serviços que serão realizados de forma parcelada, mediante Ordem de serviço, o mesmo deverá ser preenchido com o respectivo equilíbrio físico-financeiro constando o nome, número do registro no CREA/CAU e assinatura do profissional habilitado e o nome, número do RG e assinatura do responsável legal pela empresa.

### 11. DISPOSIÇÕES REFERENTES À PROPOSTA DE PREÇOS

11.1. A apresentação da proposta de preços na licitação será considerada como evidência de que a proponente examinou completamente os projetos, as especificações e demais documentos, que os comparou entre si, que obteve as informações necessárias sobre qualquer ponto duvidoso e que os documentos da licitação lhe permitiram preparar uma proposta de preços completa e satisfatória.

11.2. Os serviços deverão ser relacionados na planilha de serviços, na coluna "DESCRIÇÃO".

11.3. As quantidades deverão ser relacionadas na planilha de serviços, na coluna "QUANTIDADES".

11.4. Os preços unitários propostos deverão ser relacionados na Planilha de serviços, na coluna "PREÇO UNITÁRIO", e deverão ser apresentados para cada serviço, de conformidade com as especificações e as demais peças fornecidas pelo licitador.

11.5. Deverão estar incluídos nos preços unitários: materiais, equipamentos, aparelhos, ferramentas, instrumentos, materiais de consumo, mão-de-obra, dissídios coletivos, seguros em geral, encargos de legislação social, trabalhista, previdenciária, infortúnio do trabalho, hospedagem, locomoções, tributos, administração, lucro e quaisquer outras despesas necessárias não especificadas neste Edital, mas julgadas essenciais à execução da obra.

11.6. O preço total deverá ser relacionado na planilha de serviços na coluna "PREÇO TOTAL" e será a soma dos preços subtotais de cada grande item.

11.7. Fica entendido que as especificações técnicas, memoriais e todos os documentos são complementares entre si, de modo que qualquer detalhe, que se mencione em um e se omita em outro será considerado especificado e válido.

### 12. RECEPÇÃO E ABERTURA DA HABILITAÇÃO

12.1. No local, dia e hora fixados neste edital, a Comissão de Licitação receberá os envelopes nº 01 e nº 02, fechados e inviolados, de cada proponente. Rubricará, juntamente com os representantes que assim o desejarem, os envelopes nº 01 e 02, que contem a documentação de habilitação e a proposta de preços, e procederá com a abertura dos envelopes nº 01 que contém a documentação de habilitação que será submetida ao exame da Comissão de Licitação e das proponentes interessadas.

12.2. Juntamente com o recebimento dos envelopes nº 01 e nº 02 o representante da proponente, se não for membro integrante da diretoria e querendo participar ativamente (*com poderes legais para representar a proponente*) da sessão, deverá apresentar à Comissão de Licitação a carta credencial ou através de procuração registrada em cartório. **A credencial é documento avulso e não deve estar inserida em nenhum dos envelopes.**

12.3. Uma mesma pessoa não poderá representar mais de uma proponente.

12.4. Em nenhuma hipótese será concedido prazo para apresentação ou substituição de documentos exigidos e não inseridos nos envelopes nº 01 e nº 02, ressalvados os erros e omissões sanáveis. No entanto, é facultado à Comissão de Licitação realizar diligências destinadas a esclarecer a instrução do processo licitatório em qualquer fase da licitação, solicitar informações ou esclarecimentos complementares que julgar necessários, bem como, solicitar o original de documento da proponente, devendo a mesma apresentá-lo num prazo máximo de 48 (*quarenta e oito*) horas, a partir do recebimento da solicitação.

12.5. Após a rubrica dos documentos, a Comissão de Licitação oportunizará aos representantes presentes a possibilidade de analisar a documentação de habilitação dos demais proponentes, que poderão impugnar, por escrito, algum documento apresentado em desacordo com o edital. Não havendo manifestação por parte dos proponentes a Comissão encerrará a sessão informando que o resultado do julgamento da habilitação será encaminhado aos interessados pelos meios usuais de comunicação.

12.6. Será lavrada ata circunstanciada da reunião, que registrará as impugnações, observações e demais ocorrências, e será assinada pela Comissão de Licitação e pelas proponentes presentes que assim o desejarem.

12.7. Será inabilitada a proponente que deixar de apresentar qualquer documento exigido, exceto o do item 13.2, desde que a informação que nele deveria estar contida, certificada ou atestada não puder ser suprida por outro documento apresentado ou estar disponível em site oficial. Não serão aceitos protocolos em substituição a documentos.

12.8. A ausência de assinatura em documento emitido pela proponente poderá ser suprida se o representante estiver presente na sessão e possuir poderes para ratificar o ato, devendo tal fato ser registrado em ata.

12.9. Serão aceitas as certidões em original, cópia autenticada ou obtidas pela Internet, dentro do prazo de validade, sujeitando-as às verificações, caso necessário. No caso de divergência entre os dados constantes da certidão apresentada e os dados constantes da verificação, prevalecerá esta. Não serão aceitos protocolos em substituição a documentos.

12.10. Se todas as proponentes forem inabilitadas a Comissão de Licitação poderá fixar o prazo de 8 (oito) dias úteis para apresentação de nova documentação.

12.11. A partir da divulgação do resultado do julgamento as proponentes terão o prazo de 05 (cinco) dias úteis para interposição de recurso, se assim o desejarem, observando-se o disposto no Artigo nº 109 da Lei Federal nº 8.666/93 e



# MUNICÍPIO DE NOVA ESPERANÇA DO SUDOESTE



## Estado do Paraná

suas alterações. Não havendo recursos, ou definitivamente julgados, a Comissão comunicará às proponentes a data da sessão de abertura dos envelopes nº 2, através dos meios usuais de comunicação.

**12.12.** Caso a Comissão de Licitação conclua o exame dos documentos de habilitação na própria sessão, anunciará o respectivo resultado. Se todas as participantes renunciarem ao prazo para interposição de recurso, quanto à fase de habilitação preliminar, mediante manifestação expressa a constar na respectiva ata que deverá ser assinada por todas as proponentes, a Comissão de Licitação devolverá, mediante recibo ou protocolo, às proponentes inabilitadas os respectivos envelopes nº 02 e procederá à abertura dos envelopes nº 02 das proponentes habilitadas.

### 13. ABERTURA DO ENVELOPE Nº 02 - PROPOSTA DE PREÇOS

**13.1.** Na data fixada para a reunião de abertura dos envelopes nº 02, a Comissão de Licitação devolverá à proponente não habilitada o respectivo envelope nº 02, fechado e inviolado. Caso a proponente não habilitada não se fizer representar neste ato o envelope nº 02 será devolvido, através dos meios convencionais, após a homologação da licitação, ou ficará retido pela Comissão de licitação juntamente com o processo licitatório.

**13.2.** A Comissão de Licitação procederá à abertura dos envelopes nº 02 das proponentes habilitadas, examinará a documentação apresentada, lendo em voz alta o nome da proponente, o objeto, o preço global, o prazo de execução e o prazo de validade de cada proposta que serão rubricadas pela Comissão de Licitação e pelos representantes das proponentes presentes que assim o desejarem.

**13.3.** Da reunião de abertura dos envelopes nº 02 será lavrada ata circunstanciada que será assinada pela Comissão de Licitação e representantes das empresas proponentes presentes.

**13.4.** O critério a ser utilizado no julgamento das propostas será o menor preço global analisado, desde que cumprido o exigido no edital. A Comissão de Licitação poderá relevar, numa proposta, qualquer informalidade, não harmonização ou irregularidade de natureza secundária, formal que não constitua um desvio significativo, desde que não prejudique ou afete a classificação relativa de qualquer outra proponente.

**13.5.** A ausência de assinatura na proposta, planilha orçamentária poderá ser suprida se o representante estiver presente na sessão e possuir poderes para ratificar o ato, devendo tal fato ser registrado em ata.

**13.6.** A Comissão de Licitação fará a conferência da proposta de preços, planilha de orçamentária. Constatado erro aritmético ou de anotação no preenchimento serão efetuadas as devidas correções.

**13.7.** No caso de haver divergência entre o preço grafado em algarismos e o grafado por extenso, prevalecerá o último a menos que, na opinião da Comissão de Licitação, exista um erro grosseiro e óbvio, ou ainda, na omissão de um desses valores (algarismo ou extenso) a proposta será válida desde que não haja dúvidas sobre o preço apresentado.

**13.8.** Se existir diferença entre a quantidade proposta e a exigida no edital, prevalecerá esta.

**13.9.** Se existir erro aritmético na multiplicação da quantidade pelo preço unitário, o preço unitário prevalecerá a menos que, na opinião da Comissão de Licitação, exista um erro grosseiro e óbvio no preço unitário. Neste caso, o preço parcial cotado prevalecerá e o preço unitário será corrigido.

**13.10.** Nos casos em que houver diferença entre o preço global indicado na planilha de serviços e o preço global analisado, prevalecerá este.

**13.11.** Será desclassificada a proposta:

- elaborada em desacordo com o presente edital;
- cujo valor global analisado for superior ao estabelecido no edital;
- que proponha qualquer oferta de vantagens não previstas no edital;
- que apresentar preços ou vantagens baseadas nas ofertas das demais proponentes;
- que apresente preços unitários simbólicos, irrisórios ou de valor zero;
- que venha a ser considerada inexequível pela Comissão de Licitação, após procedimento para apurar a viabilidade técnica e econômica do preço global proposto, quando for razoável concluir que a proponente não é capaz de executar o Contrato ao preço de sua oferta.

**13.12.** Consideram-se inexequíveis as propostas cujos preços globais analisados sejam inferiores a 70% (setenta por cento) do menor dos seguintes valores:

- média aritmética dos preços globais analisados, das propostas superiores a 50% (cinquenta por cento) do preço orçado pelo licitador, ou
- preço global orçado pelo licitador.

**13.13.** A proponente deverá estar apta, quando solicitada pela Comissão de Licitação, a apresentar uma detalhada composição de preços unitários que demonstrem a viabilidade técnica e econômica do preço global proposto para a obra. A composição de preço deverá ser entregue por escrito ao presidente da Comissão de Licitação, no prazo a ser fixado pela mesma, após o recebimento da solicitação. A não apresentação da composição detalhada dos preços unitários será considerada como prova da inexecutabilidade da proposta de preço.

**13.14.** Da proponente vencedora, cujo preço global analisado for inferior a 80% (oitenta por cento) do menor preço a que se referem as alíneas "a" e "b" do item 13.11, será exigida, para assinatura do contrato, prestação de garantia adicional igual à diferença entre o valor resultante do item 13.11 e o preço global analisado.

**13.15.** Se todas as propostas de preços forem desclassificadas, a Comissão de Licitação poderá fixar o prazo de 8 (oito) dias úteis para apresentação de nova proposta de preços.

**13.16.** Ocorrendo empate no preço global analisado entre duas ou mais propostas de preços, a Comissão de Licitação procederá ao sorteio em sessão pública, para se conhecer a ordem de classificação, desde que não ocorra o disposto no item 14.

**Fone/Fax: (46) 3546-1144 e 3546-1224 - Av. Iguaçu, 750 - CEP 85635-000 - Nova Esperança do Sudoeste - PR**



# MUNICÍPIO DE NOVA ESPERANÇA DO SUDOESTE



## Estado do Paraná

13.17. A classificação das propostas será comunicada às proponentes através dos meios usuais de comunicação. A partir da divulgação do resultado do julgamento as proponentes terão o prazo de 05 (cinco) dias úteis para interposição de recurso, se assim o desejarem, observando-se o disposto no Artigo nº 109 da Lei Federal nº 8.666/93 e suas alterações.

13.18. Não havendo recursos, ou definitivamente julgados, será declarado o vencedor.

### 14. DA COMPROVAÇÃO DA REGULARIDADE FISCAL E DO DIREITO DE PREFERÊNCIA DAS MICROEMPRESAS E EMPRESAS DE PEQUENO PORTE

14.1. As microempresas e empresas de pequeno porte deverão apresentar toda a documentação exigida para efeito de comprovação de sua regularidade fiscal conforme solicitado no edital.

14.2. Será assegurado, como critério de desempate, a preferência de contratação para as microempresas e empresas de pequeno porte.

14.3. Considerar-se-á empate quando as propostas apresentadas por microempresas e empresas de pequeno porte sejam iguais ou até 10% superiores à proposta de menor preço classificada, desde que esta não tenha sido apresentada por outra microempresa ou empresa de pequeno porte.

14.4. Ocorrendo o empate acima descrito, a microempresa ou empresa de pequeno porte melhor classificada poderá apresentar nova proposta de preço inferior à menor proposta classificada, na própria sessão. Uma vez apresentada nova proposta em valor inferior será considerada vencedora do certame e adjudicado o objeto em seu favor.

14.5. No caso de microempresa ou empresa de pequeno porte ser declarada vencedora do certame e havendo alguma restrição na comprovação de sua regularidade fiscal ou trabalhista, ser-lhe-á concedido prazo de 05 (cinco) dias úteis, prorrogáveis por igual período a critério do licitador, para a regularização da restrição e emissão de eventuais certidões negativas ou positivas com efeitos de negativa, **mas para os mesmos terem direito ao prazo assegurado deverão apresentar cópia da negativa que está irregular juntamente com o restante da documentação solicitada.**

14.6. As certidões deverão ser entregues à comissão de licitação dentro do prazo acima, para efeito de posterior assinatura de contrato, sob pena de decair o direito à contratação da proponente e aplicação das sanções previstas no art. 81 c/c 87 da Lei 8.666/93.

14.7. Após a entrega das certidões e análise quanto à regularidade fiscal ou trabalhista da proponente a Comissão de Licitação decidirá quanto à habilitação final da mesma, que será comunicada às proponentes através dos meios usuais de comunicação (via e-mail). A partir da divulgação do resultado do julgamento as proponentes terão o prazo de 05 (cinco) dias úteis para interposição de recurso, se assim o desejarem, observando-se o disposto no Artigo nº. 109 da Lei Federal nº 8.666/93 e suas alterações.

14.8. Caso a proponente vencedora não apresente os documentos exigidos no item 15.5, ou não ocorrendo a contratação ou a apresentação de nova proposta de preços pela microempresa ou empresa de pequeno porte melhor classificada, serão convocadas as microempresas e empresas de pequeno porte remanescentes que se enquadrem na hipótese do item 14.3, seguindo a ordem de classificação.

14.9. Na hipótese de não contratação de microempresa ou empresa de pequeno porte, nos termos dos itens anteriores, o objeto será adjudicado em favor da proposta de menor preço originalmente vencedora do certame.

### 15. ADJUDICAÇÃO E CONTRATAÇÃO

15.1. A execução da obra dar-se-á mediante termo de Contrato de Empreitada, a ser firmado entre o licitador e a proponente vencedora da licitação, após análise desta licitação pelo Município de Nova Esperança do Sudoeste, Estado do Paraná.

15.2. A proponente vencedora será convocada para assinar o termo de Contrato de Empreitada conforme anexo, dentro do prazo máximo de 5 (cinco) dias úteis, sob pena de decair do direito de contratação e sujeitando-se às penalidades previstas em lei.

15.3. A proponente vencedora deverá apresentar para celebração do contrato, quitação de débito junto ao Conselho Regional de Engenharia Arquitetura e Agronomia – CREA/CAU, ou visto, quando a empresa não tiver sede no Estado do Paraná. Se a proponente vencedora for estrangeira com sede no Exterior, deverá apresentar, para celebração do contrato, o registro e quitação de débito junto ao Conselho Regional de Engenharia Arquitetura e Agronomia – CREA/CAU/PR.

15.4. É facultado ao licitador, quando a convocada não assinar o termo de Contrato, convocar as proponentes remanescentes, na ordem de classificação, para fazê-lo em igual prazo e nas mesmas condições propostas pelo primeiro classificado, ou solicitar a revogação da presente licitação independentemente da cominação prevista no Art. 81 da Lei nº 8.666/93.

### 16. PRAZOS

16.1. Na contagem dos prazos, previstos neste edital, excluir-se-á o dia da publicação/notificação/convocação e incluir-se-á o dia do vencimento. Só se iniciam ou vencem os prazos referidos neste edital em dia de expediente no licitador.

16.2. O prazo de execução do objeto será contado a partir do dia da data da Ordem de Serviço para início da execução da obra, expedida pelo município e não poderá ser superior a 60 (sessenta) dias corridos.

### 17. DA FISCALIZAÇÃO

17.1. A fiscalização será de acordo com o previsto na minuta do contrato.

**Fone/Fax: (46) 3546-1144 e 3546-1224 - Av. Iguçu, 750 - CEP 85635-000 - Nova Esperança do Sudoeste - PR**





# MUNICÍPIO DE NOVA ESPERANÇA DO SUDOESTE



## Estado do Paraná

### 18. SEGURANÇA E MEDICINA DO TRABALHO

18.1. A segurança e medicina do trabalho estão previstas na minuta do contrato.

### 19. PAGAMENTO

19.1. O pagamento dos serviços será efetuado em moeda brasileira corrente, a partir da autorização para pagamento pelo Município, após a apresentação correta de cada fatura dos serviços executados e documentos pertinentes, devidamente protocolados, desde que cumpridas as cláusulas contratuais e obedecidas às condições para liberação das parcelas.

19.2. O faturamento deverá ser protocolado, em 02 (duas) vias (*original e uma cópia*), no protocolo geral na sede do licitador e deverá ser apresentado, conforme segue, de modo a padronizar condições e forma de apresentação:

a) nota fiscal/fatura com discriminação resumida dos serviços executados, período de execução da etapa, número da licitação, número do contrato de empreitada, observação referente a retenção do INSS e outros dados que julgar convenientes, não apresentar rasura e/ou entrelinhas e esteja certificada pelo engenheiro fiscal;

b) cópia da guia de recolhimento da Previdência Social – GRPS do mês de execução do serviço, devidamente quitada e autenticada em cartório, de conformidade com o demonstrativo de dados referentes ao FGTS/INSS, exclusivo para cada obra, e cópia da guia de recolhimento do Fundo de Garantia por Tempo de Serviço - FGTS do último recolhimento devido, devidamente quitada e autenticada em cartório, de conformidade com o demonstrativo de dados referentes ao FGTS/INSS, exclusivo para obra;

c) a liberação do valor referente ao serviço executado fica condicionada à apresentação, da ART pela Contratada, quando ou houver necessidade de emissão da mesma, caso não haja necessidade de emissão da ART, o pagamento será realizado após conclusão dos serviços e apresentação da nota fiscal no departamento competente, o mesmo será realizado na conta corrente pessoa jurídica em nome da contratada em até 30 (trinta) dias.

### 20. PENALIDADES

20.1. As penalidades a serem aplicadas por descumprimento contratual estão disciplinadas na minuta do contrato.

### 21. RESCISÃO

21.1. O licitador se reserva o direito de rescindir o contrato, independentemente de interpelação judicial, nos casos definidos na minuta do contrato.

### 22. DISPOSIÇÕES GERAIS

22.1. O licitador se reserva o direito de revogar ou anular esta licitação, parcial ou totalmente, sem que caiba à proponente o direito de qualquer reclamação ou indenização.

22.2. O licitador poderá declarar a licitação deserta ou fracassada, quando não ocorrerem proponentes à licitação ou nenhuma das propostas de preços satisfizer o objeto, ou anular quando ficar evidenciado que tenha havido falta de competição e/ou conluio.

22.3. A participação nesta licitação implica a aceitação integral e irrevogável dos termos do edital.

22.4. A Comissão de Licitação, a seu exclusivo critério, poderá efetuar vistorias nas instalações das proponentes durante a fase licitatória.

22.5. Fica estabelecido que toda e qualquer informação, esclarecimento ou dado fornecidos verbalmente por servidores/empregados do licitador não serão considerados como argumento para impugnações, reclamações, reivindicações por parte das proponentes.

22.6. As marcas comerciais dos materiais constantes nas especificações técnicas, nos memoriais e nos orçamentos, quando citadas, são protótipos comerciais que servem, exclusivamente, para indicar o tipo de material a empregar. Portanto, serão aceitos materiais com qualidade, característica e tipo equivalentes ou similares.

22.7. Quando qualquer objeto de valor histórico ou valor significativo venha a ser descoberto, em qualquer parte do canteiro de obras e/ou local em que está sendo executado o objeto do presente edital, a Contratada deverá notificar a fiscalização e aguardar instruções sobre os procedimentos a serem seguidos.

22.8. Caso as datas previstas para a realização de eventos na presente licitação sejam declarados feriado ou ponto facultativo, esse eventos serão realizados no primeiro dia útil subsequente.

22.9. Os casos omissos serão resolvidos pela Comissão de Licitação à luz da legislação, da jurisprudência e da doutrina aplicáveis à espécie.

Nova Esperança do Sudoeste, Paraná, em 12 de novembro de 2020.

  
AIR STANGE  
PREFEITO MUNICIPAL

  
DIRCEU BONIN  
COMISSÃO PERMANENTE DE LICITAÇÃO

Fone/Fax: (46) 3546-1144 e 3546-1224 - Av. Iguacu, 750 - CEP 85635-000 - Nova Esperança do Sudoeste - PR



# MUNICÍPIO DE NOVA ESPERANÇA DO SUDOESTE



Estado do Paraná

MODELO Nº 01

CARTA-CREDENCIAL

À Comissão Permanente de Licitações

Do  
Município de Nova Esperança do Sudoeste, Estado do Paraná  
Ref.: TOMADA DE PREÇOS Nº. 14/2020  
PROCESSO LICITATÓRIO Nº. 95/2020

Prezados Senhores,

O abaixo assinado, (inserir o nome completo), carteira de identidade (inserir o número e órgão emissor) e CPF/MF nº (inserir nº), na qualidade de responsável legal pela proponente (inserir nome da proponente) (cnpj nº), vem, pela presente, informar a V. S<sup>as</sup> que o senhor (inserir o nome completo), carteira de identidade (inserir o número e órgão emissor) e CPF/MF sob nº (inserir nº), é a pessoa designada por nós para acompanhar a sessão de abertura e recebimento da documentação de habilitação e propostas de preços, para assinar as atas e demais documentos do certame com poderes para renunciar prazos recursais a que se referir a licitação em epígrafe.

Atenciosamente,

\_\_\_\_\_, em \_\_\_\_ de \_\_\_\_ de \_\_\_\_\_.

\_\_\_\_\_  
Nome e assinatura do representante legal/procurador  
(Nome Legível/Cargo/Carimbo do CNPJ)

**Fone/Fax: (46) 3546-1144 e 3546-1224 - Av. Iguacu, 750 - CEP 85635-000 - Nova Esperança do Sudoeste - PR**

CNPJ 95.589.289/0001-32

[www.novaesperancadosudoeste.pr.gov.br](http://www.novaesperancadosudoeste.pr.gov.br)

[planejamentones@hotmail.com](mailto:planejamentones@hotmail.com)



# MUNICÍPIO DE NOVA ESPERANÇA DO SUDOESTE



Estado do Paraná

MODELO Nº 02

## DECLARAÇÃO DE RECEBIMENTO DE DOCUMENTOS

À Comissão Permanente de Licitações

Do  
Município de Nova Esperança do Sudoeste, Estado do Paraná  
Ref.: TOMADA DE PREÇOS Nº. 14/2020  
PROCESSO LICITATÓRIO Nº. 95/2020

O signatário da presente, o senhor (inserir o nome completo), representante legalmente constituído da proponente (inserir o nome da proponente), declara que a mesma recebeu toda a documentação e tomou conhecimento de todas as informações e condições necessárias à execução do objeto da Tomada de Preços supramencionada.

\_\_\_\_\_, em \_\_\_\_ de \_\_\_\_ de \_\_\_\_\_.

\_\_\_\_\_  
Nome e assinatura do representante legal/procurador  
(Nome Legível/Cargo/Carimbo do CNPJ)

Fone/Fax: (46) 3546-1144 e 3546-1224 - Av. Iguazu, 750 - CEP 85635-000 - Nova Esperança do Sudoeste - PR

CNPJ 95.589.289/0001-32

[www.novaesperancadosudoeste.pr.gov.br](http://www.novaesperancadosudoeste.pr.gov.br)

[planejamentones@hotmail.com](mailto:planejamentones@hotmail.com)



# MUNICÍPIO DE NOVA ESPERANÇA DO SUDOESTE



Estado do Paraná

MODELO Nº 03

## DECLARAÇÃO DE RESPONSABILIDADE TÉCNICA

À Comissão Permanente de Licitações

Do  
Município de Nova Esperança do Sudoeste, Estado do Paraná  
Ref.: TOMADA DE PREÇOS Nº. 14/2020  
PROCESSO LICITATÓRIO Nº. 95/2020

Conforme o disposto no Edital em epígrafe e de acordo com a Resolução nº 218 de 29/06/73 e nº 317, de 31/10/86, do CONFEA - Conselho Federal de Engenharia, Arquitetura, e Agronomia, declaramos que o responsável técnico pela obra, caso venhamos a vencer a referida licitação, é:

Nº	Nome	Especialidade	CREA/CAU nº	Data do registro	Assinatura

Declaramos, outrossim, que o(s) profissional(ais) acima relacionado(s) pertence(m) ao nosso quadro técnico de profissionais.

\_\_\_\_\_, em \_\_\_\_ de \_\_\_\_\_ de \_\_\_\_\_.

\_\_\_\_\_  
Nome e assinatura do representante legal/procurador  
(Nome Legível/Cargo/Carimbo do CNPJ)

Fone/Fax: (46) 3546-1144 e 3546-1224 - Av. Iguçu, 750 - CEP 85635-000 - Nova Esperança do Sudoeste - PR

CNPJ 95.589.289/0001-32

[www.novaesperancadosudoeste.pr.gov.br](http://www.novaesperancadosudoeste.pr.gov.br)

[planejamentones@hotmail.com](mailto:planejamentones@hotmail.com)



# MUNICÍPIO DE NOVA ESPERANÇA DO SUDOESTE



Estado do Paraná

MODELO Nº 04

À Comissão Permanente de Licitações

Do  
Município de Nova Esperança do Sudoeste, Estado do Paraná  
Ref.: TOMADA DE PREÇOS Nº. 14/2020  
PROCESSO LICITATÓRIO Nº. 95/2020

## DECLARAÇÃO DE SUJEIÇÃO AO EDITAL E INEXISTÊNCIA DE FATOS SUPERVENIENTES IMPEDITIVOS DA HABILITAÇÃO

O signatário da presente, em nome da proponente (inserir o nome da proponente), declara, expressamente, que se sujeita às condições estabelecidas no edital de Tomada de Preços e respectivos modelos, adendos, anexos e documentos e que acatará integralmente qualquer decisão que venha a ser tomada pelo licitador.

Declara, ainda, para todos os fins de direito, a inexistência de fatos supervenientes impeditivos da qualificação ou que comprometam a idoneidade da proponente nos termos do Artigo 32, parágrafo 2º, e Artigo 97 da Lei 8.666, de 21 de junho de 1993, e suas alterações, e que está ciente da obrigatoriedade de declarar ocorrências posteriores.

\_\_\_\_\_, em \_\_\_\_ de \_\_\_\_ de \_\_\_\_\_.

\_\_\_\_\_  
Nome e assinatura do representante legal/procurador  
(Nome Legível/Cargo/Carimbo do CNPJ)

**Fone/Fax: (46) 3546-1144 e 3546-1224 - Av. Iguçu, 750 - CEP 85635-000 - Nova Esperança do Sudoeste - PR**

CNPJ 95.589.289/0001-32

[www.novaesperancadosudoeste.pr.gov.br](http://www.novaesperancadosudoeste.pr.gov.br)

[planejamentones@hotmail.com](mailto:planejamentones@hotmail.com)



# MUNICÍPIO DE NOVA ESPERANÇA DO SUDOESTE



Estado do Paraná

MODELO Nº 05

À Comissão Permanente de Licitações

Do  
Município de Nova Esperança do Sudoeste, Estado do Paraná  
Ref.: TOMADA DE PREÇOS Nº. 14/2020  
PROCESSO LICITATÓRIO Nº. 95/2020

## PROPOSTA DE PREÇOS

NOME DA EMPRESA:  
CNPJ:  
ENDEREÇO:  
TELEFONE:  
E\_MAIL:

Prezados Senhores,

Apresentamos e submetemos à apreciação de V. S<sup>as</sup> nossa proposta de preços, a preços fixos e sem reajuste, relativa à execução de \_\_\_\_\_, da licitação em epígrafe.

O preço global proposto para execução da obra objeto da licitação supramencionada é de R\$ (inserir o valor da proposta) (inserir o valor por extenso).

O prazo de execução do objeto é de forma parcelada até a data limite da vigência do contrato.

O prazo de validade da proposta de preços é de (inserir o prazo de validade) ((inserir o prazo de validade por extenso)) dias a partir da data limite estabelecida para o recebimento das propostas (envelopes nº 01 e nº 02) pela Comissão de Licitação.

Atenciosamente,

\_\_\_\_\_, em \_\_\_\_ de \_\_\_\_ de \_\_\_\_\_.

\_\_\_\_\_  
Nome e assinatura do representante legal/procurador  
(Nome Legível/Cargo/Carimbo do CNPJ)

Fone/Fax: (46) 3546-1144 e 3546-1224 - Av. Iguazu, 750 - CEP 85635-000 - Nova Esperança do Sudoeste - PR

CNPJ 95.589.289/0001-32

www.novaesperancadosudoeste.pr.gov.br

planejamentones@hotmail.com



# MUNICÍPIO DE NOVA ESPERANÇA DO SUDOESTE



Estado do Paraná

MODELO Nº 06

À Comissão Permanente de Licitações

Do  
Município de Nova Esperança do Sudoeste, Estado do Paraná  
Ref.: TOMADA DE PREÇOS Nº. 14/2020  
PROCESSO LICITATÓRIO Nº. 95/2020

## DECLARAÇÃO DE MICROEMPRESA OU EMPRESA DE PEQUENO PORTE

### DECLARAÇÃO

DECLARO, sob as penas da lei, sem prejuízo das sanções e multas previstas neste ato convocatório, que a empresa \_\_\_\_\_ (denominação da pessoa jurídica), CNPJ nº \_\_\_\_\_ é microempresa ou empresa de pequeno porte, nos termos do enquadramento previsto na Lei Complementar nº 123, de 14 de dezembro de 2006, e alterações posteriores, cujos termos declaro conhecer na íntegra, estando apta, portanto, a exercer o direito de preferência como critério de desempate no procedimento licitatório da Tomada de Preços nº 14/2020, realizado pelo Município de Nova Esperança do Sudoeste – PR.

\_\_\_\_\_, em \_\_\_\_ de \_\_\_\_ de \_\_\_\_\_.

\_\_\_\_\_  
Nome e assinatura do representante legal  
(Nome Legível/Cargo/Carimbo do CNPJ)

Fone/Fax: (46) 3546-1144 e 3546-1224 - Av. Iguazu, 750 - CEP 85635-000 - Nova Esperança do Sudoeste - PR

CNPJ 95.589.289/0001-32

[www.novaesperancadosudoeste.pr.gov.br](http://www.novaesperancadosudoeste.pr.gov.br)

[planejamentones@hotmail.com](mailto:planejamentones@hotmail.com)



# MUNICÍPIO DE NOVA ESPERANÇA DO SUDOESTE



Estado do Paraná

MODELO Nº 07

À Comissão Permanente de Licitações

Do  
Município de Nova Esperança do Sudoeste, Estado do Paraná  
Ref.: TOMADA DE PREÇOS Nº. 14/2020  
PROCESSO LICITATÓRIO Nº. 95/2020

## DECLARAÇÃO QUE NÃO EMPREGA MENORES

O signatário da presente, o senhor (inserir o nome completo), representante legalmente constituído da proponente (inserir o nome da proponente) declara, sob as penas da Lei, que não mantém em seu quadro de pessoal menores de 18 (dezoito) anos em horário noturno de trabalho ou em serviços perigosos ou insalubres, não mantendo ainda, em qualquer trabalho, menores de 16 (dezesseis) anos, salvo na condição de aprendiz, a partir de 14 (quatorze) anos .

\_\_\_\_\_, em \_\_\_\_ de \_\_\_\_ de \_\_\_\_\_.

\_\_\_\_\_  
Nome e assinatura do representante legal/procurador  
(Nome Legível/Cargo/Carimbo do CNPJ)





# MUNICÍPIO DE NOVA ESPERANÇA DO SUDOESTE



**Estado do Paraná**

MODELO Nº 08

À Comissão Permanente de Licitações

Do  
Município de Nova Esperança do Sudoeste, Estado do Paraná  
Ref.: TOMADA DE PREÇOS Nº. 14/2020  
PROCESSO LICITATÓRIO Nº. 95/2020

## DECLARAÇÃO DE NÃO PARENTESCO

Declaro para os devidos fins de direito e sob as penas da Lei, que a empresa interessada em participar do presente certame que não possui em seu quadro societário servidor ou empregado público da ativa ou empregado de empresa pública e que não tem parentesco com a Administração Pública Municipal.

\_\_\_\_\_, em \_\_\_\_ de \_\_\_\_ de \_\_\_\_\_.

\_\_\_\_\_  
Nome e assinatura do representante legal/procurador  
(Nome Legível/Cargo/Carimbo do CNPJ)

Fone/Fax: (46) 3546-1144 e 3546-1224 - Av. Iguaçu, 750 - CEP 85635-000 - Nova Esperança do Sudoeste - PR

CNPJ 95.589.289/0001-32

[www.novaesperancadosudoeste.pr.gov.br](http://www.novaesperancadosudoeste.pr.gov.br)

[planejamentones@hotmail.com](mailto:planejamentones@hotmail.com)



# MUNICÍPIO DE NOVA ESPERANÇA DO SUDOESTE



Estado do Paraná

MODELO N°. 09

À Comissão Permanente de Licitações

Do  
Município de Nova Esperança do Sudoeste, Estado do Paraná  
Ref.: TOMADA DE PREÇOS N°. 14/2020  
PROCESSO LICITATÓRIO N°. 95/2020

## TERMO DE RENÚNCIA

A proponente abaixo assinada, participante da licitação modalidade Tomada de Preços n°. 14/2020, por seu representante credenciado, declara na forma e sob as penas impostas na Lei n°. 8.666/93, de 21 de junho de 1993, obrigando a empresa que representa, que não pretende recorrer da decisão da Comissão de Licitação, que julgou os documentos de habilitação preliminar, renunciando assim, expressamente, ao direito de recurso e ao prazo respectivo, e concordando, em consequência, com o curso de procedimento licitatório, passando-se à abertura dos envelopes de propostas de preços dos proponentes habilitados.

\_\_\_\_\_, em \_\_\_\_ de \_\_\_\_\_ de \_\_\_\_\_.

\_\_\_\_\_  
Nome e assinatura do representante legal/procurador  
(Nome Legível/Cargo/Carimbo do CNPJ)

Fone/Fax: (46) 3546-1144 e 3546-1224 - Av. Iguacu, 750 - CEP 85635-000 - Nova Esperança do Sudoeste - PR

CNPJ 95.589.289/0001-32

www.novaesperancadosudoeste.pr.gov.br

planejamentones@hotmail.com



# MUNICÍPIO DE NOVA ESPERANÇA DO SUDOESTE



Estado do Paraná

MODELO Nº. 10

À Comissão Permanente de Licitações

Do  
Município de Nova Esperança do Sudoeste, Estado do Paraná  
Ref.: TOMADA DE PREÇOS Nº. 14/2020  
PROCESSO LICITATÓRIO Nº. 95/2020

## DECLARAÇÃO DE IDONEIDADE

A empresa ....., CNPJ n.º ....., declara, sob as penas da lei, que, até a presente data, não se acha declarada inidônea para licitar e contratar com o Poder Público ou suspensão do direito de licitar ou contratar com a Administração Municipal.

\_\_\_\_\_, em \_\_\_\_ de \_\_\_\_ de \_\_\_\_\_.

\_\_\_\_\_  
Nome e assinatura do representante legal/procurador  
(Nome Legível/Cargo/Carimbo do CNPJ)

Fone/Fax: (46) 3546-1144 e 3546-1224 - Av. Iguçu, 750 - CEP 85635-000 - Nova Esperança do Sudoeste - PR

CNPJ 95.589.289/0001-32

www.novaesperancadosudoeste.pr.gov.br

planejamentones@hotmail.com



# MUNICÍPIO DE NOVA ESPERANÇA DO SUDOESTE



## Estado do Paraná

MODELO Nº 11  
MINUTA DO CONTRATO

CONTRATO Nº \_\_\_\_/2020 REFERENTE A EMPREITADA DE OBRA POR PREÇO GLOBAL, A PREÇOS FIXOS E SEM REAJUSTE QUE ENTRE SI CELEBRAM O MUNICÍPIO DE NOVA ESPERANÇA DO SUDOESTE/PR E A EMPRESA \_\_\_\_ REFERENTE A TOMADA DE PREÇOS Nº 14/2020, PROCESSO LICITATÓRIO Nº 95/2020, NA FORMA ABAIXO:

O MUNICÍPIO DE NOVA ESPERANÇA DO SUDOESTE, situado na Avenida Iguacu, centro, nº 750, Nova Esperança do Sudoeste, PR, CNPJ nº 95.589.289/0001-32, a seguir denominado **CONTRATANTE**, neste ato representado por seu Prefeito Municipal Sr. **JAIR STANGE**, portador da cédula de identidade R.G. nº 5.882.605-7/SSP/PR, CPF nº 945.222.439-87, e a empresa \_\_\_\_, CNPJ \_\_\_\_\_, localizada na \_\_\_\_\_, a seguir denominada **CONTRATADA**, representada por \_\_\_\_\_ portador da cédula de identidade R.G. nº (inserir nº), CPF nº (inserir nº), residente na \_\_\_\_\_, firmam o presente Contrato de Empreitada com fundamento na Lei Federal nº 8.666, de 21/06/93 e suas alterações, conforme condições que estipulam a seguir:

### CLÁUSULA PRIMEIRA - DO OBJETO

O objeto do presente contrato é a **Contratação de empresa especializada, na execução de reforma destinada à adequação de acessibilidade para pessoas com deficiências na edificação Sede do Centro Municipal de Assistência Social - CRAS, do Município de Nova Esperança do Sudoeste, PR, incluindo material e mão-de-obra, conforme projetos e planilha orçamentária em anexo ao edital, sob regime de empreitada por preço global, tipo menor preço, a preços fixos e sem reajuste, em consonância com os projetos, especificações técnicas e demais peças e documentos da Tomada de Preços nº 14/2020, fornecida pelo CONTRATANTE.**

### CLÁUSULA SEGUNDA - DO VALOR

O preço global para a execução do objeto deste Contrato, a preço fixo e sem direito a reajuste dos preços unitários, é de R\$ (inserir valor) (inserir valor por extenso), daqui por diante denominado "VALOR CONTRATUAL".

### CLÁUSULA TERCEIRA - DOS RECURSOS

As despesas com a execução do objeto deste Contrato serão financiadas com recursos oriundos do Município, conforme dotações orçamentárias citadas abaixo:

UNIDADE	DOTAÇÃO ORÇAMENTÁRIA							FONTE	CATEGORIA
FUNDO MUNICIPAL DE ASSISTENCIA SOCIAL	1173	1002	8	244	29	2	21	934	339030240000
FUNDO MUNICIPAL DE ASSISTENCIA SOCIAL	2443	1002	8	244	29	2	21	934	339039160000

### CLÁUSULA QUARTA - DO PRAZO DE EXECUÇÃO, DO INÍCIO DOS SERVIÇOS E PRORROGAÇÃO

A CONTRATADA obriga-se a entregar ao CONTRATANTE o objeto deste Contrato inteiramente concluído, em condições de aceitação e de utilização, em até 60 (sessenta) dias corridos, contados partir do fornecimento da Ordem de Serviços emitido pelo município.

#### Parágrafo Primeiro

Os serviços deverão ser iniciados somente quando autorizados pelo Departamento competente, não haverá prorrogação de vigência deste contrato.

#### Parágrafo Segundo

Em caso da CONTRATADA ficar temporariamente impossibilitada, total ou parcialmente, de cumprir seus deveres e responsabilidades relativos à execução dos serviços e fornecimento dos materiais, deverá comunicar e justificar o fato por escrito para que o CONTRATANTE tome as providências cabíveis.

#### Parágrafo Terceiro

O CONTRATANTE se reserva o direito de contratar a execução dos serviços com outra empresa, desde que rescindido o presente contrato e respeitadas as condições da licitação, não cabendo direito à CONTRATADA de formular qualquer reivindicação, pleito ou reclamação.

### CLÁUSULA QUINTA - DAS OBRIGAÇÕES DA CONTRATADA

A CONTRATADA se obriga a:

- assegurar a execução do objeto deste Contrato, a proteção e a conservação dos serviços executados bem como, na forma da Lei, respeitar rigorosamente as recomendações da ABNT;
- manter, em todos os locais de serviços, um seguro sistema de sinalização e segurança, principalmente em vias públicas, de acordo com as normas de segurança do trabalho;

**Fone/Fax: (46) 3546-1144 e 3546-1224 - Av. Iguacu, 750 - CEP 85635-000 - Nova Esperança do Sudoeste - PR**



# MUNICÍPIO DE NOVA ESPERANÇA DO SUDOESTE



## Estado do Paraná

- c) dar ciência à fiscalização da ocorrência de qualquer fato ou condição que possa atrasar ou impedir a conclusão do objeto deste Contrato em partes ou no todo;
- d) não manter em seu quadro de pessoal menores de 18 (dezoito) anos em horário noturno de trabalho ou em serviços perigosos ou insalubres, não manter ainda, em qualquer trabalho, menores de 16 (dezesseis) anos, salvo na condição de aprendiz, a partir de 14 (quatorze) anos.
- e) manter durante toda a execução do contrato, em compatibilidade com as obrigações assumidas, todas as condições de habilitação e qualificação exigidas na licitação.
- f) fornecer em tempo hábil os materiais, veículos, máquinas e equipamentos necessários para a execução dos serviços.

### Parágrafo Primeiro

Correrão à conta da CONTRATADA todas as despesas e encargos de natureza trabalhista, previdenciária, social ou tributária de sua responsabilidade incidente sobre os serviços objeto deste Contrato.

### CLÁUSULA SEXTA - DAS OBRIGAÇÕES DO CONTRATANTE

O CONTRATANTE se obriga a:

- a) fornecer todos os documentos e informações necessárias para a total e completa execução do objeto do presente Contrato;
- b) efetuar os pagamentos devidos à CONTRATADA, na forma estabelecida neste Contrato;
- c) garantir à CONTRATADA acesso à documentação técnica necessária para a execução do objeto do presente Contrato e acesso às suas instalações.

### CLÁUSULA SÉTIMA - DA FORMA DE PAGAMENTO

O pagamento dos serviços será efetuado em moeda brasileira corrente, a partir da autorização para pagamento pelo Município, após a apresentação correta de cada fatura dos serviços executados e documentos pertinentes, devidamente protocolados, desde que cumpridas as cláusulas contratuais e obedecidas às condições para liberação das parcelas.

O faturamento deverá ser protocolado, em 02 (duas) vias (*original e uma cópia*), no protocolo geral na sede do licitador e deverá ser apresentado, conforme segue, de modo a padronizar condições e forma de apresentação:

- a) nota fiscal/fatura com discriminação resumida dos serviços executados, período de execução da etapa, número da licitação, número do contrato de empreitada, observação referente a retenção do INSS e outros dados que julgar convenientes, não apresentar rasura e/ou entrelinhas e esteja certificada pelo engenheiro fiscal;
- b) cópia da guia de recolhimento da Previdência Social – GRPS do mês de execução do serviço, devidamente quitada e autenticada em cartório, de conformidade com o demonstrativo de dados referentes ao FGTS/INSS, exclusivo para cada obra, e cópia da guia de recolhimento do Fundo de Garantia por Tempo de Serviço - FGTS do último recolhimento devido, devidamente quitada e autenticada em cartório, de conformidade com o demonstrativo de dados referentes ao FGTS/INSS, exclusivo para obra;
- c) a liberação do valor referente ao serviço executado fica condicionada à apresentação, da ART pela Contratada, quando ou houver necessidade de emissão da mesma, caso não haja necessidade de emissão da ART, o pagamento será realizado após conclusão dos serviços e apresentação da nota fiscal no departamento competente, o mesmo será realizado na conta corrente pessoa jurídica em nome da contratada em até 30 (trinta) dias.

### Parágrafo Primeiro

O faturamento deverá ser efetuado em nome do Município de Nova Esperança do Sudoeste/PR, CNPJ nº 95.589.289/0001-32, Avenida Iguacu, nº 750, Centro, Nova Esperança do Sudoeste, PR, CEP: 85635-000.

### Parágrafo Segundo

Se os serviços previstos no cronograma físico-financeiro não forem executados de acordo, os mesmos não serão pagos.

### CLÁUSULA OITAVA

No caso em que o valor dos serviços executados for superior ao estabelecido no cronograma físico-financeiro, estes poderão ser faturados desde que todos os serviços estejam concluídos.

### CLÁUSULA NONA - DA FISCALIZAÇÃO

A fiscalização da execução do objeto deste Contrato será feita pelo CONTRATANTE através da profissional a Sr.(a) Lillian Giseli Alberton, engenheira civil do Município. A fiscalização procederá de acordo com a execução dos serviços, a partir da Ordem de Serviço, à medição baseada nos serviços executados, elaborará o boletim de medição, verificará o andamento físico dos serviços e comparará com o estabelecido no cronograma físico-financeiro que será emitido para cada serviço a ser executado quando for necessário, para que se permita a elaboração do processo de faturamento. Caso os serviços executados não correspondam ao estabelecido no cronograma físico-financeiro, será registrada a situação inclusive para fins de aplicação das penalidades previstas, se for o caso.

### Parágrafo Primeiro

A contratada deverá permitir e colaborar para que o CONTRATANTE:

- Inspeccionem a qualquer tempo a execução do objeto do presente Contrato;
- Examinem os registros e documentos que considerarem necessários conferir;

**Fone/Fax: (46) 3546-1144 e 3546-1224 - Av. Iguacu, 750 - CEP 85635-000 - Nova Esperança do Sudoeste - PR**



# MUNICÍPIO DE NOVA ESPERANÇA DO SUDOESTE



**Estado do Paraná**

## **Parágrafo Segundo**

A contratada deverá manter no local da obra um preposto aceito pelo CONTRATANTE para representá-la na execução do contrato.

## **Parágrafo Terceiro**

A execução de serviços aos domingos e feriados somente será permitida com autorização prévia da fiscalização.

## **Parágrafo Quarto**

Qualquer serviço, material fornecido, que apresente defeitos, vícios ou incorreções não revelados, deverá ser prontamente refeito, corrigido, removido, reconstruído e/ou substituído pela CONTRATADA, livre de quaisquer ônus financeiro para o CONTRATANTE.

## **Parágrafo Quinto**

Entende-se por defeito, vício ou incorreção oculta aquele resultante da má execução ou má qualidade de materiais empregados e/ou da aplicação de material em desacordo com as normas e/ou prescrições da ABNT, especificações e/ou memoriais, não se referindo aos defeitos devidos ao desgaste normal de uso. Correrão por conta da CONTRATADA as despesas relacionadas com a correção, remoção e/ou substituição do material rejeitado.

## **Parágrafo Sexto**

A fiscalização e a CONTRATADA podem solicitar reuniões de gerenciamento um ao outro. A finalidade é revisar o cronograma dos serviços remanescentes e discutir os problemas potenciais.

## **Parágrafo Sétimo**

Toda a comunicação entre as partes deverá ser feita por escrito. A notificação tornar-se-á efetiva, após o seu recebimento.

## **CLÁUSULA DÉCIMA - DOS SERVIÇOS NÃO PREVISTOS**

Por determinação do CONTRATANTE a CONTRATADA fica obrigada a aceitar, nas mesmas condições contratuais, os acréscimos ou supressões quantitativos que se fizer(em) na execução dos serviços, em até 25 % (vinte e cinco por cento) do preço inicial atualizado do Contrato.

## **Parágrafo Primeiro**

A supressão de serviços resultantes de acordo celebrado expressamente entre o CONTRATANTE e a CONTRATADA poderão ultrapassar o limite estabelecido no parágrafo anterior.

## **Parágrafo Segundo**

Se no Contrato não houver sido contemplados preços unitários para a execução dos serviços, esses serão fixados mediante acordo entre as partes, respeitados os limites estabelecidos no caput desta Cláusula.

## **CLÁUSULA DÉCIMA PRIMEIRA - DOS MATERIAIS, VEÍCULOS, MÁQUINAS E EQUIPAMENTOS**

Os materiais, veículos, máquinas e equipamentos a serem empregados nos serviços decorrentes deste Contrato serão fornecidos pela CONTRATADA e serão de primeira qualidade, cabendo ao CONTRATANTE, por intermédio da fiscalização, impedir o emprego daqueles que julgar impróprios.

## **Parágrafo Primeiro**

Sempre que dos documentos de licitação não constarem características determinadas em referência à mão-de-obra, materiais, artigos e equipamentos, entender-se-á que os mesmos devem ser novos, da melhor qualidade em suas respectivas espécies, de acordo com a finalidade a que se destinam. No caso em que materiais, artigos e equipamentos são mencionados nas especificações técnicas e/ou memoriais como "similar" a qualquer padrão especial, o CONTRATANTE decidirá sobre a questão da similaridade.

## **CLÁUSULA DÉCIMA SEGUNDA - DA SEGURANÇA E MEDICINA DO TRABALHO**

A CONTRATADA não será eximida de qualquer responsabilidade quanto à segurança individual e coletiva de seus trabalhadores, deverá fornecer a todos os trabalhadores o tipo adequado de equipamento de proteção individual – EPI, deverá treinar e tornar obrigatório o uso dos EPIs.

## **Parágrafo Primeiro**

O equipamento de proteção individual fornecido ao empregado deverá, obrigatoriamente, conter a identificação da CONTRATADA.

## **Parágrafo Segundo**

A CONTRATADA, em qualquer hipótese, não se eximirá da total responsabilidade quanto à negligência ou descumprimento das Leis vigentes.

**Fone/Fax: (46) 3546-1144 e 3546-1224 - Av. Iguacu, 750 - CEP 85635-000 - Nova Esperança do Sudoeste - PR**



# MUNICÍPIO DE NOVA ESPERANÇA DO SUDOESTE



**Estado do Paraná**

## **Parágrafo Terceiro**

O CONTRATANTE atuará objetivando o total cumprimento das normas de segurança, estando autorizada a interditar serviços ou parte destes em caso do não-cumprimento das exigências de lei. Se houver paralisações, estas não serão caracterizadas como justificativa por atraso na execução dos serviços.

## **Parágrafo Quarto**

Cabe à CONTRATADA solicitar ao CONTRATANTE a presença imediata do responsável pela fiscalização em caso de acidente(s) na obra, nos serviços e/ou nos bens de terceiros, para que seja providenciada a necessária perícia.

## **CLÁUSULA DÉCIMA TERCEIRA - DA RESPONSABILIDADE CIVIL DA CONTRATADA**

A CONTRATADA assumirá integral responsabilidade por danos causados ao CONTRATANTE ou a terceiros decorrentes da execução dos serviços ora contratados, inclusive acidentes, mortes, perdas ou destruições parciais ou totais, isentando o CONTRATANTE de todas as reclamações que possam surgir com relação ao presente Contrato.

## **Parágrafo Único**

A CONTRATADA responderá pela solidez do objeto deste Contrato, nos termos do art. 618 do Código Civil Brasileiro, bem como pelo bom andamento dos serviços podendo o CONTRATANTE, por intermédio da fiscalização, impugná-los quando contrariarem a boa técnica ou desobedecerem as especificações técnicas e/ou memoriais.

## **CLÁUSULA DÉCIMA QUARTA - DA CESSÃO DO CONTRATO E SUBCONTRATAÇÃO**

A CONTRATADA não poderá ceder o presente Contrato, no todo ou em parte, a nenhuma pessoa física ou jurídica, sem autorização prévia, por escrito, do CONTRATANTE.

## **Parágrafo Primeiro**

Se a CONTRATADA ceder o presente Contrato, no todo ou em parte, a uma ou mais pessoas físicas ou jurídicas sem autorização prévia, por escrito do CONTRATANTE, deverá obrigatoriamente reassumir a execução dos serviços no prazo máximo de 15 (quinze) dias, da data da notificação ou aplicação da multa, sem prejuízo de outras sanções contratuais;

## **Parágrafo Segundo**

Se eventualmente for concedida a subcontratação no todo ou em parte pelo CONTRATANTE, não reduz nem elimina as responsabilidades e obrigações da CONTRATADA em decorrência deste Contrato, nem importará em estabelecer qualquer vínculo entre o CONTRATANTE e o subcontratado.

## **CLÁUSULA DÉCIMA QUINTA - DAS PENALIDADES**

À CONTRATADA serão aplicadas penalidades pelo CONTRATANTE a serem apuradas na forma a saber:

- a) multa de 0,1% (*um décimo por cento*) do valor contratual por dia consecutivo que exceder à data prevista para conclusão dos serviços ou fornecimento dos materiais;
- b) multa de 1% (*um por cento*) do valor contratual quando, por ação, omissão ou negligência, a CONTRATADA infringir qualquer das demais obrigações contratuais;
- c) multa de 10% (*dez por cento*) do valor contratual quando a CONTRATADA ceder o Contrato, no todo ou em parte, a pessoa física ou jurídica, sem autorização do CONTRATANTE, devendo reassumir a execução dos serviços no prazo máximo de 15 (quinze) dias, da data da aplicação da multa, sem prejuízo de outras sanções contratuais;
- d) multa de 20% (*vinte por cento*) do valor contratual quando ocorrer rescisão do Contrato;
- e) suspensão do direito de participar em licitações/contratos advindos de recursos do CONTRATANTE, ou de qualquer órgão da administração direta ou indireta, pelo prazo de até 2 (*dois*) anos quando, por culpa da CONTRATADA, ocorrer a rescisão contratual ou declaração de inidoneidade, por prazo a ser estabelecido pelo CONTRATANTE em conformidade com a gravidade da infração cometida pela CONTRATADA;

## **Parágrafo Primeiro**

A multa será cobrada pelo CONTRATANTE de acordo com o estabelecido pela legislação pertinente. Caso a CONTRATADA não venha a recolher a multa devida dentro do prazo determinado, a mesma será descontada do valor das parcelas de pagamento vincendas ou será descontada do valor da garantia de execução e adicional se houver.

## **Parágrafo Segundo**

As penalidades previstas no *caput*, poderão cumular-se e o montante das multas não poderá exceder a 30% (trinta por cento) do valor contratual e, também, não excluem a possibilidade de rescisão administrativa do Contrato.

## **CLÁUSULA DÉCIMA SEXTA - DA APLICAÇÃO DAS PENALIDADES**

Quando forem verificadas situações, que ensejarem a aplicação das penalidades/multas, previstas na cláusula anterior, o CONTRATANTE dará início ao procedimento administrativo cabível, para apuração dos fatos e respectivas sanções se necessárias, mediante prévia notificação ao contratado dos atos a serem realizados.

**Fone/Fax: (46) 3546-1144 e 3546-1224 - Av. Iguazu, 750 - CEP 85635-000 - Nova Esperança do Sudoeste - PR**



# MUNICÍPIO DE NOVA ESPERANÇA DO SUDOESTE



## Estado do Paraná

### Parágrafo Primeiro

Compete ao Prefeito Municipal o senhor Jair Stange, quando for o caso, a aplicação ou a dispensa de penalidades/multas.

### Parágrafo Segundo

É facultado à CONTRATADA recorrer, conforme estabelece a legislação vigente, quando não concordar com as penalidades aplicadas.

### CLÁUSULA DÉCIMA SÉTIMA - DA RESCISÃO

O CONTRATANTE se reserva o direito de rescindir o Contrato independentemente de interpelação judicial, sem que à CONTRATADA caiba o direito de indenização de qualquer espécie, nos seguintes casos:

- a) quando a CONTRATADA falir, for dissolvida ou por superveniente incapacidade técnica;
- b) quando a CONTRATADA transferir, no todo ou em parte, o Contrato a quaisquer empresas ou consórcios de empresas sem a prévia e expressa anuência do CONTRATANTE;
- c) quando houver atraso dos serviços pelo prazo de 30 (*trinta*) dias por parte da CONTRATADA sem justificativa aceita pelo CONTRATANTE;
- d) quando houver inadimplência de Cláusulas ou condições contratuais por parte da CONTRATADA e desobediência da determinação da fiscalização, e
- e) demais hipóteses mencionadas no Art. 78 da Lei 8.666/93 e suas alterações posteriores.

### Parágrafo Primeiro

A rescisão do Contrato, quando motivada por qualquer dos itens acima relacionados, implicará a apuração de perdas e danos, a perda da garantia de execução sem embargos da aplicação das demais penalidades legais cabíveis.

### Parágrafo Segundo

Declarada a rescisão do Contrato, a CONTRATADA se obriga a entregar o objeto deste Contrato inteiramente desembaraçado, não criando dificuldades de qualquer natureza.

### CLÁUSULA DÉCIMA OITAVA - DA DOCUMENTAÇÃO CONTRATUAL

Integram e completam o presente Contrato para todos os fins de direito, obrigando as partes em todos os seus termos, os seguintes documentos cujos teores são de conhecimento da CONTRATADA: o instrumento convocatório, especificações técnicas, memoriais, bem como a proposta, planilha de serviços, cronograma físico-financeiro, anexos e pareceres que formam o processo.

### CLÁUSULA DÉCIMA NONA - DOS CASOS OMISSOS

Os casos omissos serão dirimidos de comum acordo entre as partes, com base na legislação em vigor e aplicáveis a espécie.

### CLÁUSULA VIGÉSIMA - DAS ALTERAÇÕES

Serão incorporados a este Contrato, mediante TERMOS ADITIVOS, quaisquer alterações nos projetos, nas especificações técnicas, nos memoriais, nas quantidades, nos prazos ou nos valores, decorrentes das obrigações assumidas pela CONTRATADA.

### CLÁUSULA VIGÉSIMA PRIMEIRA - DA VIGÊNCIA

O prazo de vigência do presente Contrato será de 180 (cento e oitenta) dias.

### CLÁUSULA VIGÉSIMA SEGUNDA - DO CONHECIMENTO DAS PARTES

Ao firmar este instrumento, declara a CONTRATADA ter plena ciência de seu conteúdo, bem como dos demais documentos vinculados ao presente Contrato.

### CLÁUSULA VIGÉSIMA TERCEIRA - DAS DISPOSIÇÕES GERAIS

Havendo discrepância entre os valores indicados numericamente e por extenso, fica desde já acordado entre as partes contratantes que, sempre prevalecerão aqueles mencionados por extenso.

### Parágrafo Único

Qualquer objeto de valor histórico, valor significativo que venha a ser descoberto, em qualquer parte do local em que está sendo executado o objeto do presente edital, deverá a Contratada notificar à fiscalização e aguardar instruções sobre os procedimentos a serem seguidos.

### CLÁUSULA VIGÉSIMA QUARTA - DO FORO

As partes elegem o foro da Comarca de Salto do Lontra, Estado do Paraná, para dirimir quaisquer dúvidas oriundas do presente Contrato, renunciando a qualquer outro, por mais privilegiado que seja.

E assim, por estarem justos e contratados assinam o presente em duas vias de igual teor e forma, na presença das testemunhas abaixo.

**Fone/Fax: (46) 3546-1144 e 3546-1224 - Av. Iguaçu, 750 - CEP 85635-000 - Nova Esperança do Sudoeste - PR**





# MUNICÍPIO DE NOVA ESPERANÇA DO SUDOESTE



## Estado do Paraná

Nova Esperança do Sudoeste, PR, \_\_\_\_ de \_\_\_\_ de \_\_\_\_ .

MUNICÍPIO DE NOVA ESPERANÇA DO SUDOESTE

CONTRATANTE

JAIR STANGE

*Prefeito Municipal*

XXXXXXXXXXXXXXXX

CONTRATADO

XXXXXXXXXXXXXXXX

*Administrador*

### TESTEMUNHAS:

Nome:

RG nº:

Ass: \_\_\_\_\_

Nome:

RG nº:

Ass: \_\_\_\_\_



# MUNICÍPIO DE NOVA ESPERANÇA DO SUDOESTE



Estado do Paraná

## PARECER JURÍDICO

Processo Licitatório nº 95/2020; Modalidade Tomada de Preços nº. 14/2020 para Contratação de empresa especializada, na execução de reforma destinada à adequação de acessibilidade para pessoas com deficiências na edificação Sede do Centro Municipal de Assistência Social - CRAS, do Município de Nova Esperança do Sudoeste, PR, incluindo material e mão-de-obra, conforme projetos e planilha orçamentária em anexo ao edital, sendo a presente Licitação do tipo Menor Preço – Global Por Lote.

### I – Do relatório

A Comissão de Licitação determinou o encaminhamento do procedimento licitatório na Modalidade Tomada de Preços nº. 14/2020, tendo por objeto a **Contratação de empresa especializada, na execução de reforma destinada à adequação de acessibilidade para pessoas com deficiências na edificação Sede do Centro Municipal de Assistência Social - CRAS, do Município de Nova Esperança do Sudoeste, PR, incluindo material e mão-de-obra, conforme projetos e planilha orçamentária em anexo ao edital, sendo a presente Licitação do tipo Menor Preço – Global Por Lote.**, para fins de parecer.

O mesmo foi distribuído a esta procuradoria jurídica para fins de atendimento do despacho supra, para análise e aprovação das minutas de Edital de Licitação e Contrato, na forma prevista no parágrafo único do art. 38 da Lei nº 8.666, de 21 de junho de 1993.

Tem origem na Consulta formulada pelo Município de Nova Esperança do Sudoeste, Estado do Paraná, nos seguintes termos:

**“Encaminhamos em anexo, a minuta do instrumento convocatório da licitação e a minuta do contrato para análise e parecer. “**

Sendo assim, dá-se o cumprimento ao art. 38, § único da Lei Federal nº. 8.666, de 21 de junho de 1993.

É o relatório.

### II – Do Mérito

Nos termos da Consulta, o fulcro da mesma reside na possibilidade de utilização da modalidade Tomada de Preços, do tipo Menor preço – Preço global por lote, para a contratação do objeto ora mencionado.

A proposta tem fundamento jurídico nos diplomas legais. De início, traz-se que o § 2º do art. 22, da Lei Federal nº. 8.666, de 21 de junho de 1993, assim preleciona:

**Fone/Fax: (46) 3546-1144 e 3546-1224 - Av. Iguaçu, 750 - CEP 85635-000 - Nova Esperança do Sudoeste - PR**



# MUNICÍPIO DE NOVA ESPERANÇA DO SUDOESTE



## Estado do Paraná

*Tomada de preços é a modalidade de licitação entre interessados devidamente cadastrados ou que atenderem a todas as condições exigidas para o cadastramento até o terceiro dia anterior à data do recebimento das propostas, observada a necessária qualificação.*

Por sua vez, o art. 23, inciso I, alínea "b", assim preleciona:

*Art. 23 (...)*

*I - para obras e serviços de engenharia: (Redação dada pela Lei nº. 9.648, de 1998)*

*b) tomada de preços - até R\$ 3.300,000,00 (Três milhões e trezentos mil reais); (Redação dada pelo Decreto nº 9.412, de 18 de junho de 2018).*

Portanto, a modalidade eleita está correta para a contratação do objeto ora mencionado, considerando o valor estimado da licitação é inferior ao limite legal de R\$ 3.300.000,00 (três milhões e trezentos mil reais); e a natureza do objeto (obras e serviços de engenharia).

A Lei 8.666/93 estabelece condições de habilitação nas licitações a serem realizadas. Nesse aspecto, o edital contempla sequencialmente a partir do item 09.2. a habilitação jurídica, a regularidade perante as Fazendas (FISCAL E TRABALHISTA), a qualificação técnica e qualificação econômico-financeira, cumprindo assim com o exigido no art. 27 da referida lei. O edital também relaciona as condições de participação no certame conforme o inciso VI, art. 40, do mesmo diploma.

Constam ainda no processo licitatório os projetos básico e executivo, além de orçamentos em planilha e a previsão dos recursos orçamentários para a obra, obedecendo assim ao comando do art. 7º da Lei de Licitações.

Ressalta-se, por fim, que, tendo em vista a licitação ter sido classificada como de "Menor preço", deverá ser observado o prazo mínimo de 15 dias entre a publicação do instrumento convocatório e a data da entrega das propostas pelos interessados.

Em relação ao contrato, verifica-se que está em estrita legalidade com o disposto na Lei 8.666/93, estando ali às disposições dos artigos 40 e 55, uma vez que estão presentes as cláusulas essenciais e não há condições que tipifiquem preferências ou discriminações.

Sobre a obrigatoriedade desta consulta, o art. 38, § único da Lei Federal nº. 8.666, de 21 de junho de 1993, assim preleciona:

*Art. 38 (...) § único: As minutas de editais de licitação, bem como as dos contratos, acordos, convênios ou ajustes devem ser previamente examinadas e aprovadas por assessoria jurídica da Administração.*

Portanto, mister a elaboração do presente parecer.

### III – Conclusões

**Fone/Fax: (46) 3546-1144 e 3546-1224 - Av. Iguacu, 750 - CEP 85635-000 - Nova Esperança do Sudoeste - PR**



# MUNICÍPIO DE NOVA ESPERANÇA DO SUDOESTE



## Estado do Paraná

Desse modo, obedecidas as demais regras contidas na Lei Federal nº. 8.666, de 21 de junho de 1993, entende-se que a Administração Pública Consulente poderá adotar a modalidade de Licitação Tomada de Preços, encontrando-se o edital em consonância com os dispositivos da Lei Federal supracitada, razão pela qual se encontra aprovado por esse departamento jurídico, e em condições de ser aprovado por Vossa Excelência, se assim entender.

Importante ressaltar que esta procuradoria jurídica se atém apenas a questões relativas à legalidade do processo, ressaltando que todo o procedimento deve observar a legislação supracitada, principalmente no que tange à prazos e atos essenciais, não nos competindo considerações acerca do mérito desta contratação e da discricionariedade da Administração Pública quanto aos parâmetros da contratação e a forma de execução.

Sugiro a Vossa Excelência a remessa desse parecer a Comissão de Licitação para continuidade do processo licitatório, caso seja vosso entendimento.

É o meu parecer.

Nova Esperança do Sudoeste, PR, em 12 de novembro de 2020.

  
**IGOR SPINARDI AMORIM**  
Procurador Jurídico Municipal  
OAB/PR: 95.699



# MUNICÍPIO DE NOVA ESPERANÇA DO SUDOESTE

Estado do Paraná



## AVISO DE LICITAÇÃO TOMADA DE PREÇOS Nº 14/2020 PROCESSO LICITATÓRIO Nº 95/2020

O Município de Nova Esperança do Sudoeste, Estado do Paraná, através da Comissão de Licitação, torna público a realização de Licitação, no dia **01 de dezembro de 2020**, às **09h00min**, nas suas dependências, situada na Avenida Iguaçu, nº 750, Centro, na modalidade **TOMADA DE PREÇOS – do tipo Menor Preço – Global Por Lote**, objetivando a **Contratação de Empresa Especializada, na execução de Reforma destinada à adequação de acessibilidade para pessoas com deficiências na edificação Sede do Centro Municipal de Assistência Social - CRAS, do Município de Nova Esperança do Sudoeste, PR, incluindo material e mão-de-obra, conforme Projetos e Planilha Orçamentária em anexo ao edital.**

Os interessados em participar da presente licitação, poderão retirar o Edital na sede da Prefeitura Municipal, sito a Avenida Iguaçu, 750, centro, Nova Esperança do Sudoeste, Paraná, de segunda a sexta-feira, das 07h30min às 11h30min e das 13h30min às 17h30min, ou no endereço eletrônico [www.novaesperancadosudoeste.pr.gov.br](http://www.novaesperancadosudoeste.pr.gov.br).

Em casos de dúvidas e esclarecimentos deverão ser encaminhados por escrito para o e-mail: [licitacao@novaesperancadosudoeste.pr.gov.br](mailto:licitacao@novaesperancadosudoeste.pr.gov.br), ou entrar em contato pelo Telefone: (46) 3546-1144.

Nova Esperança do Sudoeste, PR, em 12 de novembro de 2020.

  
**JAIR STANGE**  
Prefeito Municipal

  
**DIRCEU BONIN**  
Presidente da Comissão Permanente de Licitação

## PREFEITURA MUNICIPAL DE NOVA ESPERANÇA DO SUDOESTE

### AVISO DE LICITAÇÃO

TOMADA DE PREÇOS Nº 14/2020  
PROCESSO LICITATÓRIO Nº 95/2020

O Município de Nova Esperança do Sudoeste, Estado do Paraná, através da Comissão de Licitação, torna público a realização de Licitação, no dia 01 de dezembro de 2020, às 09h00min, nas suas dependências, situada na Avenida Iguaçu, nº 750, Centro, na modalidade TOMADA DE PREÇOS – do tipo Menor Preço – Global Por Lote, objetivando a Contratação de Empresa Especializada, na execução de Reforma destinada à adequação de acessibilidade para pessoas com deficiências na edificação Sede do Centro Municipal de Assistência Social – CRAS, do Município de Nova Esperança do Sudoeste, PR, incluindo material e mão-de-obra, conforme Projetos e Planilha Orçamentária em anexo ao edital. Os interessados em participar da presente licitação, poderão retirar o Edital na sede da Prefeitura Municipal, sito a Avenida Iguaçu, 750, centro, Nova Esperança do Sudoeste, Paraná, de segunda a sexta-feira, das 07h30min às 11h30min e das 13h30min às 17h30min, ou no endereço eletrônico [www.novaesperancadosudoeste.pr.gov.br](http://www.novaesperancadosudoeste.pr.gov.br). Em casos de dúvidas e esclarecimentos deverão ser encaminhados por escrito para o e-mail: [licitacao@novaesperancadosudoeste.pr.gov.br](mailto:licitacao@novaesperancadosudoeste.pr.gov.br), ou entrar em contato pelo Telefone: (46) 3546-1144.

Nova Esperança do Sudoeste, PR, em 12 de novembro de 2020.

JAIR STANGE  
Prefeito Municipal

DIRCEU BONIN  
Presidente da Comissão Permanente de Licitação

### TERMO DE ADJUDICAÇÃO E HOMOLOGAÇÃO

O Prefeito Municipal, JAIR STANGE, no uso das atribuições que lhe são conferidas pela legislação em vigor, especialmente pela Lei nº 8.666/93 e alterações posteriores, tendo em vista a Ata de Abertura e Julgamento elaborada pela Comissão de Licitação e o Parecer Jurídico Conclusivo favorável, resolve:

01 – ADJUDICAR E HOMOLOGAR a presente licitação nestes termos:

a) Processo nº	88/2020
b) Licitação nº	Pregão nº 42/2020
c) Natureza:	Registro de Preços
d) Data Homologação	13 de novembro de 2020
e) Objeto da Licitação	Registro de preços para contratação de empresa especializada em serviços de recapagem e vulcanização de pneus a serem executados de forma parcelada para os veículos, caminhões e máquinas do Município de Nova Esperança do Sudoeste, PR.

Totalizando por fornecedor:

NOME DO FORNECEDOR	LOTES	TOTAL HOMOLOGADO
RECAPADORA SUDOESTE LTDA – EPP CNPJ 04.991.566/0001-83	1, 5, 6, 9.	27.082,00 (vinte e sete mil e oitenta e dois reais)
J.B. PNEUS LTDA – EPP CNPJ 02.450.937/0001-94	2.	28.400,00 (vinte e oito mil e quatrocentos reais)
RECAPADORA MARRECCAS LTDA – EPP CNPJ 05.689.415/0001-38	4, 8.	80.440,00 (oitenta mil quatrocentos e quarenta reais)
IMPÉRIO PNEUS E RECAPAGENS LTDA CNPJ 36.445.798/0001-22	7, 11.	81.520,00 (sessenta e um mil quinhentos e vinte reais)
DENIPOTTI & DENIPOTTI COMÉRCIO E RECAUCHUTAGEM DE PNEUS LTDA – EPP CNPJ 03.050.725/0001-82	3, 10.	47.140,00 (quarenta e sete mil cento e quarenta reais)

Nova Esperança do Sudoeste, PR, 13 de novembro de 2020.

JAIR STANGE - Prefeito Municipal

Cod445201

**AVISO ALTERAÇÃO DE DATA DE LICITAÇÃO  
EDITAL DE CONCORRÊNCIA Nº. 001/2020**

Objeto: CONTRATAÇÃO DE EMPRESA PARA EXECUÇÃO DE RECAPEAMENTO ASFÁLTICO SOB PEDRAS IRREGULARES NAS RUAS MARANHÃO, MINAS GERAIS, PARAÍBA, GOIÁS, PIAUÍ E AVENIDA PARANÁ DO MUNICÍPIO DE BELA VISTA DA CAROBA.

Por conveniência, oportunidade e em virtude da impossibilidade da realização na data inicialmente prevista, fica estabelecida nova Data de Abertura: dia 14/12/2020, às 08:30 horas.

Maiores informações favor entrar em contato com Dep. Licitações Municipais de Bela Vista da Caroba Situado na Rua Rio de Janeiro, nº 1021, Centro - 85745-000

Fone/Fax: (046) 3557-1180

Bela Vista da Caroba 13 de novembro de 2020.

DILSO STORCH  
Prefeito Municipal

**AVISO DE LICITAÇÃO EXCLUSIVA PARA MICROEMPRESA E  
EMPRESA DE PEQUENO PORTE.  
EDITAL DE PROCESSO LICITATÓRIO  
PREGÃO ELETRÔNICO Nº 063/2020  
PROCESSO ADMINISTRATIVO Nº 128/2020  
MODALIDADE: PREGÃO ELETRÔNICO DO TIPO MENOR PREÇO GLOBAL  
POR ITEM.**

OBJETO: aquisição de ar condicionado para atender a demanda da Secretaria de Educação e as demais necessidades dessa municipalidade  
DATA DA REALIZAÇÃO: 27/11/2020  
HORÁRIO DE INÍCIO DA DISPUTA: 08:30 horas.  
Para todas as referências de tempo será observado o horário de Brasília (DF).  
LOCAL: Prefeitura do Município de Nova Prata do Iguaçu Paraná.

www.comprasgovernamentais.gov.br  
Todas as informações pertinentes ao presente edital, inclusive as características quanto ao objeto licitado, estarão à disposição dos interessados no Departamento de Licitações da Prefeitura Municipal de Nova Prata do Iguaçu, ou pelo site [www.npl.pr.gov.br](http://www.npl.pr.gov.br), ou pelo fone (46) 3545-8000, em dias úteis, nos horários das 08:00 às 12:00 horas e das 13:30 às 17:30 horas.  
Nova Prata do Iguaçu - Pr, 13 de novembro de 2020.  
ADROALDO HOFFELDER Prefeito Municipal  
DENIVAL DA SILVA OLIBONI Pregoeiro

**TERMO DE ADJUDICAÇÃO E HOMOLOGAÇÃO**

O Prefeito Municipal, JAIR STANGE, no uso das atribuições que lhe são conferidas pela legislação em vigor, especialmente pela Lei nº 8.666/93 e alterações posteriores, tendo em vista a Ata de Abertura e Julgamento elaborada pela Comissão de Licitação e o Parecer Jurídico Conclusivo favorável, resolve:

**01 ADJUDICAR E HOMOLOGAR a presente licitação nestes termos:**

- a) Processo nº 86/2020
- b) Licitação nº Pregão nº 13/2020
- c) Natureza Registro de Preços
- d) Data Homologação 13 de novembro de 2020
- e) Objeto da Licitação Registro de preços para contratação de empresa especializada em serviços de resacas e vulcanização de pneus a serem executados de forma parcelada para os veículos, caminhões e usquinhas do Município de Nova Esperança do Sudoeste, PR.

**Totalização por fornecedor:**

NOME DO FORNECEDOR	LOTES	TOTAL HOMOLOGADO
RECAPADORA SUBOESTE LTDA EPP CNPJ 09.958.0001-83	1, 5, 6, 9	27.082,00 (vinte e sete mil e oitenta e duas reais)
J.R. PSEUS LTDA EPP CNPJ 02.410.917001-94	2	28.400,00 (vinte e oito mil e quatrocentos reais)
RECAPADORA MARECHAS LTDA EPP CNPJ 05.668.458001-34	4, 8	80.480,00 (oitenta mil quatrocentos e quarenta reais)
IMPERIO PNEUS E RECAPAGENS LTDA CNPJ 30.445.720001-22	7, 11	61.510,00 (sessenta e um mil quinhentos e vinte reais)
DENIDOTTI & DENIDOTTI COMERCIO E REPARACAO DE PNEUS LTDA EPP CNPJ 03.050.7250001-82	3, 10	47.400,00 (quarenta e sete mil quatrocentos reais)

Nova Esperança do Sudoeste, PR, 13 de novembro de 2020.

JAIR STANGE  
Prefeito Municipal

**AVISO DE LICITAÇÃO  
TOMADA DE PREÇOS Nº 14/2020  
PROCESSO LICITATÓRIO Nº 95/2020**

O Município de Nova Esperança do Sudoeste, Estado do Paraná, através da Comissão de Licitação, torna público a realização de Licitação, no dia 01 de dezembro de 2020, às 09h00min, nas suas dependências, situada na Avenida Iguaçu, nº 750, Centro, na modalidade TOMADA DE PREÇOS do tipo Menor Preço Global Por Lote, objetivando a Contratação de Empresa Especializada, na execução de Reforma destinada à adequação de acessibilidade para pessoas com deficiências na edificação Sede do Centro Municipal de Assistência Social - CRAS, do Município de Nova Esperança do Sudoeste, PR, incluindo material e mão-de-obra, conforme Projetos e Planilha Orçamentária em anexo ao edital. Os interessados em participar da presente licitação, poderão retirar o Edital na sede da Prefeitura Municipal, sito a Avenida Iguaçu, 750, centro, Nova Esperança do Sudoeste, Paraná, de segunda a sexta-feira, das 07h30min às 11h30min e das 13h30min às 17h30min, ou no endereço eletrônico [www.novoesperanca.dosudoeste.pr.gov.br](http://www.novoesperanca.dosudoeste.pr.gov.br). Em caso de dúvidas e esclarecimentos deverão ser encaminhados por escrito para o e-mail: [licitacao@novoesperanca.dosudoeste.pr.gov.br](mailto:licitacao@novoesperanca.dosudoeste.pr.gov.br), ou entrar em contato pelo Telefone: (46) 3546-1144.

Nova Esperança do Sudoeste, PR, em 12 de novembro de 2020.

JAIR STANGE  
Prefeito Municipal

DIRCEU BONIN  
Presidente da Comissão Permanente de Licitação

# Paraná proíbe consumo de bebidas alcoólicas em locais públicos no domingo



Nesta sexta-feira (13), em coletiva de imprensa, o secretário da Segurança Pública do Paraná (SESP), coronel Romulo Marinho Soares, anunciou a adoção da Lei Seca em todo o Paraná no primeiro turno das Eleições 2020, que ocorrerá no próximo domingo (15). De acordo com a Resolução nº 395/2020 da Casa Civil, está proibido o consumo, em locais públicos, de bebidas alcoólicas entre as 05h e 17h do dia da votação. O coronel declarou que o objetivo da medida "é estimular que o cidadão vá à votação sóbrio e, quando terminar de votar, vá para sua casa, evitando aglomerar, visto que estamos vivendo uma pandemia".

O presidente do Tribunal Regional Eleitoral do Paraná (TRE-PR), desembargador Tito Campos de Paula, elencou algumas medidas da Justiça Eleitoral para garantir a segurança sanitária nas Eleições 2020. "Neste ano, fomos surpreendidos pela pandemia, mas podemos assegurar que a Justiça Eleitoral de todo o Brasil e, principalmente aqui, do estado do Paraná, fez tudo que estava ao seu alcance para garantir a realização do pleito com segurança e em

tranquilidade, em especial no aspecto sanitário", disse.

Eleitor sem máscara  
Além da Lei Seca, a coletiva tratou das medidas sanitárias nos locais de votação, dos crimes eleitorais e do efetivo policial. O coronel Romulo afirmou que, caso um eleitor compareça sem máscara, será orientado sobre o uso obrigatório.

Efetivo policial  
Na coletiva, o comandante-geral da Polícia Militar do Paraná, coronel Péricles de Matos, declarou que a Polícia Militar fará a segurança em mais de 4 mil pontos de votação, empregando 10 mil homens, por meio da permanência dos agentes e também do rádio patrulhamento. "Esperamos baixa incidência de ocorrências, tanto pelos protocolos referentes ao Coronavírus, bem como devido ao planejamento adotado pelas instituições envolvidas", afirmou o coronel.

A coletiva de imprensa foi transmitida ao vivo e pode ser assistida na íntegra pelo canal do TRE-PR no YouTube.

# Brasil pode receber vacina até março; gelo seco é saída para armazenar

A vacina desenvolvida pela Pfizer/BioNTech contra a covid 19 pode estar disponível já para uso no Brasil no primeiro trimestre de 2021, segundo o presidente da farmacêutica no País, Carlos Murillo, se o governo brasileiro decidir importar o imunizante. Em resultados preliminares do ensaio clínico de fase 3 dos testes, o produto revelou eficácia de 90% - bem acima do esperado.

Murillo, que participou de evento na Academia Nacional de Medicina na quinta-feira, contou que as negociações com o governo brasileiro estão avançadas. Em nota, o Ministério da Saúde informou apenas que "todas as vacinas com estudos avançados no



munho" estão sendo analisadas, inclusive a da Pfizer. Segundo Murillo, a empresa apresentou solução parcial para o problema logístico de armazenamento e distribuição da vacina. O imunizante demanda armazenamento a temperaturas de -70 graus Celsius, o que poderia inviabilizar o uso desta vacina no País. O executivo disse que já foi apresentada ao governo uma embalagem especial, com gelo seco, capaz de manter o imunizante na temperatura correta por 15 dias. Após o descongelamento, o produto se mantém estável por mais cinco dias em refrigeradores comuns.

"Ou seja, do momento em que o produto chega ao País até ser aplicado seriam 20 dias", disse Murillo. "Não é simples, não resolve toda a logística, mas muda muito o esquema de pensar em ter um freezer de baixas temperaturas em cada centro de vacinação." O ministério ainda informou que "toda a rede de frio do Brasil dispõe de equipamentos para armazenamento de vacinas a -20°C, com exceção da instância local - as salas de vacinas e onde o armazenamento se dá na faixa de controle de +2°C a +8°C." Hoje, acrescenta a pasta, o padrão mundial é "de armazenamento entre +2°C e +8°C".

Para o virologista da UFMG Flávio Fonseca, a alternativa é interessante, mas há ressalvas. "A priori é boa, porque o gelo seco tem a capacidade de armazenar a uma temperatura de até -96°C por um período de tempo.

**MUNICÍPIO DE BELA VISTA DA CAROBA**

**AVISO PREGÃO PRESENCIAL Nº PR75/2020**

A PREFEITURA MUNICIPAL DE BELA VISTA DA CAROBA, faz saber aos interessados que com base na Lei Federal 8.666/93, e suas alterações, LC 123/2006 de 14 de dezembro de 2006 e 10.520/02 e demais legislações aplicáveis, em sua sede sito a Rua Rio de Janeiro, nº 1021, fará realizar Licitação na Modalidade Pregão conforme descrito abaixo:

1. OBJETO DA LICITAÇÃO: CONTRATAÇÃO DE EMPRESA ESPECIALIZADA EM FORNECIMENTO DE MATERIAIS E IMPRESSÕES GRÁFICAS PARA AS DIVERSAS SECRETARIAS.
2. VALOR DA LICITAÇÃO: R\$ 153.103,00 (cento e cinquenta e três mil e cento e três reais).
3. DATA DE ABERTURA: dia 27/11/2020, às 08:30 horas.
4. LOCAL DA ABERTURA: Sala de Reuniões da Prefeitura Municipal de Bela Vista da Caroba, Estado do Paraná.

O Município disponibilizará amplo espaço que permanecerá aberto, assim como insumos de assepsia e seguirá a regra de distanciamento social determinados pela Autoridade Sanitária Municipal em consonância com as normativas expedidas pela Secretaria de Estado de Saúde - SESA e pelo Ministério da Saúde.

Os licitantes deverão fazer a utilização de máscaras.

Dilso Storch  
Prefeito Municipal